HOJE OU AMANHÃ, O AUMENTO DOS BONDES

(Texto na 12.ª Página)

ORACIO DE CARVALHO JUNIOR
Diretor Geral
J. B. MARTINS GUIMARAES
Diretor Superintendente
DANTON JOBIM
Diretor Redator-Chefe

Diario Carioca

☆ UM JORNAL DO RIO PARA TODO O BRASIL ☆

ANO XXV — N. 7.269 RIO DE JANEIRO, QUINTA-FEIRA, 13 DE MARÇO DE 1952 *PREÇO: UM CRUZEIRO*

J. E. DE MACEDO SOARES
Fundador

O TEMPO
TEMPO — Em geral instavel, com trovoadas.
TEMPERATURA — Elevada.
VENTOS — Variaveis frescos.
MAXIMA: 32.0 — MINIMA: 22 8.

GOLPE DE ESTADO, A AMEAÇA DO GRUPO DE ESTILLAC

Preparados os Chefes Militares Para Impedi-lo de Qualquer Forma – A Dupla Propaganda da Chapa Comunista Lança a Luta de Classes no Exército e o Receio de 37 Nos Meios Políticos

Os elementos comunistas do Clube Militar, que estão levando a crise ao grau de aguda gravidade a que atingiu, empreendem no momento uma dupla campanha pró-Estillac, que poderá ter as mais sérias consequências, inclusive acenando com a ameaça de um golpe de Estado.

Uma das campanhas se faz entre os oficiais que compõem o quadro social do Clube; a outra, no meio politico.

PROPAGANDA COMUNISTA A DOMICÍLIO

A primeira consiste em assegurar os sufragios à chapa Estillac-Horta a despeito da nota ministerial em que o atual presidente recusa sua candidatura à reeleição. E' um trabalho individual, que vem sendo feito a domicilio, casa por casa de sócio do Clube Militar, com uma minuciosa exatidão, cuja eficiência fanática denuncia o caráter de "tarefa" do Partido Comunista. Este trabalho começou por ser tentado nas próprias unidades; mas, repelido pela oficialidade democrática dos comandos, refugiou-se nessa forma insidiosa da propaganda domiciliar.

NÃO VALE A NOTA MINISTERIAL

Consiste em afirmar, de forma a não admitir contestação, que o general Estillac é candidato, sim, e faz questão do voto do interlocutor para reeleger-se. Quando lhe objetam com a nota ministerial, o agente comunizante retruca que o general Estillac tinha que proceder assim para efeito externo por ser ministro, mas que quer reeleger-se e, uma vez reeleito, aceitará a investidura, a qual, se não puder exercer diretamente, continuará, como hoje, a fazê-lo por intermedio do general Carnauba.

LUTA DE CLASSES NO EXERCITO

Tal propaganda domiciliar se faz conforme as caracteristicas individuais do votante a conquistar. Instruidos nos processos da propaganda comunista, os agentes da chapa Estillac-Horta usam um tipo de "slogan" para cada tipo de pessoa. O mais empregado, notadamente entre oficiais de patentes mais baixas, consiste em apelidar a chapa Etchegoyen-Nelson de Melo de "chapa dos generais", numa tentativa de insuflar um sentido de questão social, com caracteristicas de luta de classes, na disputa entre as duas chapas.

Tal manobra não passa de repetição de identica exploração, feita por ocasião da eleição passada, quando a chapa Cordeiro de Farias era apontada pelos estilaquistas tambem como "chapa dos generais". A verdade, entretanto, é que nem a chapa dos comunistas tem menos generais (embora reformados) que a democratica, nem a "Cruzada Democratica" é um movimento preponderantemente constituido de oficiais superiores, pois os seus lideres mais atuantes se recrutam entre a oficialidade jovem de todas as patentes das forças armadas.

A outra campanha — esta desenvolvida junto aos meios politicos — consiste em procurar atrair para o movimento Estillac as simpatias justamente das correntes mais fiéis aos postulados democráticos, apresentando-lhes o espantalho da ameaça de um golpe de Estado antidemocrático à semelhança do de 10 de novembro de 37.

Fazem, os propagandistas de Estillac, chegar a tais meios rumores de que o sr. Getúlio Vargas estaria, por intermédio de pessoas de sua familia e de seu quadro de auxiliares mais diretos, insuflando um general que é apontado sempre como candidato potencial ao Ministério da Guerra, no sentido de atraí-lo para um golpe de Estado que tivesse como pretexto combater o perigo comunista e como finalidade real quebrar a legalidade constitucional para substituí-la por uma situação de fato, substancialmente próxima da do Estado Novo.

NADA DE 37

Os chefes militares, entretanto, ouvido pela nossa reportagem sôbre este ponto da propaganda de Estillac — qualificam-no como o maior dos disparates, assinalando não só a diversidade de condições politicas nacionais e internacionais que distinguem a situação atual da de 37, como, sobretudo, o estado de vigilância democrática que impera nos quadros dominantes dos comandos militares, os quais, alertados pela experiência daquele precedente, jamais se deixariam colher na mesma perplexidade que então os dominou, tornando-os prêsas fáceis de uma minoria atuante e audaciosa.

PRONTOS A AGIR

Desta vez, ao contrário, os chefes militares se encontram perfeitamente esclarecidos e articulados na defesa das instituições democráticas contra ameaças de qualquer ordem e qualquer procedência, dispostos a enfrentá-las mesmo quando acobertadas no Clube Militar ou no próprio Ministério da Guerra. E se mostram decididos a agir ao primeiro sinal de quebra da legalidade.

BONUS DA CAMPANHA DE AUMENTO

Com a venda de bonus de aumento, os servidores esperam tornar mais fácil a campanha de aumento de vencimentos que vem sendo promovida pelos funcionários civis da União

AGA KHAN ENFERMO

O famoso Aga Khan, da India, é assistido por sua esposa e por seu médico particular, momentos antes de embarcar para Nice, onde convalescerá de recente ataque cardiaco. (Foto INP—DC, via aérea)

AFINAL A COFAP COMPRA O TRIGO

Afinal de contas a COFAP conseguiu comprar 120 mil toneladas de trigo uruguaio — o mesmo que "não existia", no desmentido com que algumas autoridades tentaram anular as informações divulgadas pelo DIARIO CARIOCA, a respeito do assunto. O sr. Cabello chegou, porém, um pouco tarde, tendo perdido para o truste Bunge e Born outras 80 mil toneladas do cereal, arrematadas em concorrência pelo Moinho Fluminense, do Rio de Janeiro. A informação de Montevidéu, confirma, ainda, o que êste jornal afirmara a respeito do caso: isto é, que o Uruguai poderia vender-nos o trigo fora de carecer de cruzeiros para aquisições em nosso país.

AS AQUISIÇÕES FEITAS

MONTEVIDEU, 12 (United Press) — Na sede do Ministério da Agricultura, na tarde de ontem, chegou-se a um acôrdo preliminar entre o Brasil e Uruguai pelo qual o Brasil se comprometeu a comprar, por intermédio da Comissão Federal de Abastecimento e Preços, as seguintes quantidades de artigos:

TRIGO — 40 mil toneladas, à razão de 197.66 pesos por tonelada (fas) em Montevideu e embarque imediato.

FARINHA — 80 mil toneladas, a base de 72% de farinha moida (o que equivale a 111.000 toneladas de trigo em grão, aproximadamente) pelo preço de 233.50 pesos a tonelada, em Montevidéu. Esse artigo será entregue em quotas mensais de 10 mil toneladas.

CARNE ENLATADA E FRIGORIFICADA — 20 mil toneladas e congelada pelo preço de 530 dolares a tonelada (fob), à razão de 2 mil e 4 mil toneladas mensais, respectivamente.

As negociações realizar-se-ão dentro do regime de convenio de pagamentos entre o Uruguai e Brasil e de acôrdo com o tipo de cambio fixado pelos decretos respectivos de cada país. Os fretes maritimos para transporte de mercadorias serão utilizados, dentro do possivel, por navios brasileiros ou uruguaios. Ademais, o Uruguai concede ao Brasil prioridade para outras mercadorias que tiverem saldos exportaveis.

As negociações estão sendo realizadas pelo Brasil pelo sr. Benjomin Soares Cabello e pelo Uruguai o ministro da Agricultura, sr. Juan Quillici, e outros altos funcionarios. O acordo preliminar assinado ontem fica sujeito à aprovação definitiva do Conselho Nacional de Governo do Uruguai.

Promete um Aumento Imediato Dos Funcionários a Comissão

Apenas Uma Manobra Para Mascarar a Sabotagem Oficial à Reivindicação Dos Servidores Públicos

A Comissão oficial, encarregada de estudar as bases do aumento dos servidores públicos, visando neutralizar o efeito, para ela desairoso, da reação da última Assembléia realizada pelo funcionalismo emitiu uma nota capciosa, em que procura estabelecer confusão, sôbre o assunto.

TEXTO DA NOTA

Diz a nota, textualmente:

"A Comissão de Revisão dos Vencimentos dos Servidores Publicos, reunida ontem, sob a presidencia do sr. Luiz Simões Lopes, para uma exposição sobre o andameno dos respectivos trabalhos e os resultados já obtidos, deliberou orientar seus estudos no sentido de ser concedido um aumento imediato aos referidos servidores, acompanhado de medidas acauteladoras que evitem prejuizos a futuras reestruturações".

DUAS PROMESSAS

Há uma falsidade inicial nessa nota, que iludiu em primeiro lugar a Agência Nacional. Trata-se da palavra "ontem", numa nota distribuida pelo terceiro turno da Agência Nacional, o que significa, para os matutinos que a reunião aconteceu a 12 de março, quando, na verdade, ocorreu no dia 11.

Além disso, duas promessas estão contidas na mesma nota. A primeira, é a de que a Comissão estuda um "aumento imediato", quando o seu pensamento real é o de conceder um abono provisório, não imediato porque ainda pendente do exame de uma outra tabela, que não é a proposta pelos servidores e aparentemente aceita pelo presidente da República. A segunda está escondida nos termos demasiado gerais empregados na nota: — "acompanhado de medidas acauteladoras que evitem prejuizos a futuras reestruturações".

TRADUÇÃO

Na restrição final estão englobadas as verdadeiras decisões da Comissão, na sua reunião do dia 11 (e não de 12), isto é, a tendência para estudar a concessão de um abono provisório, mediante tabela em escala mais reduzida de aumentos, com uma demora suplementar para definir a situação juridica dos diaristas de obras e mais o levantamento das despêsas prováveis das autarquias.

A VERDADE

Não deve, portanto, o funcionalismo público, deixar-se levar pela capciosa nota da Comissão, pois a orientação certa e o noticiário verdadeiro sôbre o que resolveu e sôbre as suas intenções reais é o que consta do minucioso relato feito por êste jornal, em sua edição de ontem e que, em síntese, reproduzimos no paragrafo anterior.

Derrotado o Govêrno na Mesa da Câmara

A derrota do sr. Gurgel do Amaral, ontem, na Câmara foi uma derrota que atingiu a todos os lideres como também ao sr. Getúlio Vargas, que se interessara pela recondução do primeiro secretário.

DESAPONTADO O LÍDER

O sr. Gustavo Capanema não escondia seu desapontamento pelo resultado da eleição dos menbros da Mesa, anunciando que havia conversado com todas as bancadas e com quase todos os componentes da maioria, aos quais transmitira instruções para votar no sr. Gurgel do Amaral. O sr. Soares Filho dizia que o fato fora profundamente lamentavel e de molde a tingir o prestigio da Camara, pois todas as bancadas de todos os partidos foram previamente consultadas não sendo levantadas objeções quanto a nenhum nome. Tambem o sr. Brochado da Rocha estava irritado.

Outro derrotado, ontem, na Câmara, foi o sr. Amaral Peixoto, que instruira o sr. Brigido Tinoco para tomar o lugar do sr. Adroaldo da Costa, do PSD gaúcho. O sr. Tinoco teve poucos votos e o seu aliado, conterraneo e quase correligionário Flavio Castrioto, ainda menos. O sr. Castrioto é o mesmo que, eleito prefeito de Petrópolis pela UDN, passou-se em seguida para o PSP e agora está em vésperas de aderir ao PSD.

OUTROS PARTIDOS

O trabalho do sr. José Guimarães contra o sr. Amando Fontes rendeu cerca de cinquenta votos para o sr. Dix-huit Rosado. Entretanto o quarto secretario foi reeleito por mais de dois terços dos votantes.

Deve-se registrar que a UDN foi o unico partido onde não surgiram competições internas, tendo sido os srs. José Augusto e Rui Santos, apoiados unanimente pela bancada, os mais votados, ontem.

Dinheiro Para o Rato

O presidente da Republica, sr. Getulio Vargas, aprovou a concessão do credito de dez milhões de cruzeiros ao sr. Yeddo Fiuzza para custear estudos sobre o problema da falta dagua no Distrito Federal.

Convidado Juraci Para Coordenar UDN-Govêrno

Fontes ligadas ao govêrno informaram que o coronel Juraci Magalhães subiu ontem a Petrópolis, a chamado do sr. Getúlio Vargas, que lhe desejaria atribuir a coordenação de elementos udenistas para a frente de apoio ao govêrno.

NÃO CRÊEM NO ÊXITO

Na UDN, os seus lideres revelavam confiança quanto à atitude do sr. Juraci Magalhães, que tem manifestado a disposição de, apesar de afastado do partido, não desejar contribuir para a desagregação da principal força politica independente. Reflexo dessa disposição do presidente da Companhia Vale do Rio Doce é a atitude da bancada udenista baiana, fiel à linha de independencia e vigilancia.

Quanto ao sr. João Cleofas, perfeitamente "coordenado" pelo Governo, teria esgotado, dentro da UDN, sua possibilidade de atuar em beneficio do sr. Getulio Vargas.

SOARES RELATA AS DEMARCHES

O sr. Soares Filho, na reunião de ontem da UDN, durante a qual foi fixada a data de 21 de abril para a realização da sessão do Conselho Nacional da agremiação, fêz uma exposição das "demarches" que promoveu junto à bancada udenista na Camara dos Deputados, "demarches" cujos resultados, conforme antecipamos foram amplamente favoráveis ao partido, cuja linha de independencia e vigilancia está sendo acatada unanimemente, inclusive pelos elementos tidos como colaboracionistas.

Citou o sr. Soares Filho, entre os consultados que responderam favoravelmente às suas perguntas, os deputados mineiros apontados como inclinados à colaboração.

A reunião do Conselho Nacional foi marcada para o dia 21 de abril, ao invés de 7, conforme se quis inicialmente. Essa ultima data coincide com a Semana Santa. Quanto à agenda, ficou adiado o seu estudo.

KAY E A BANHEIRA

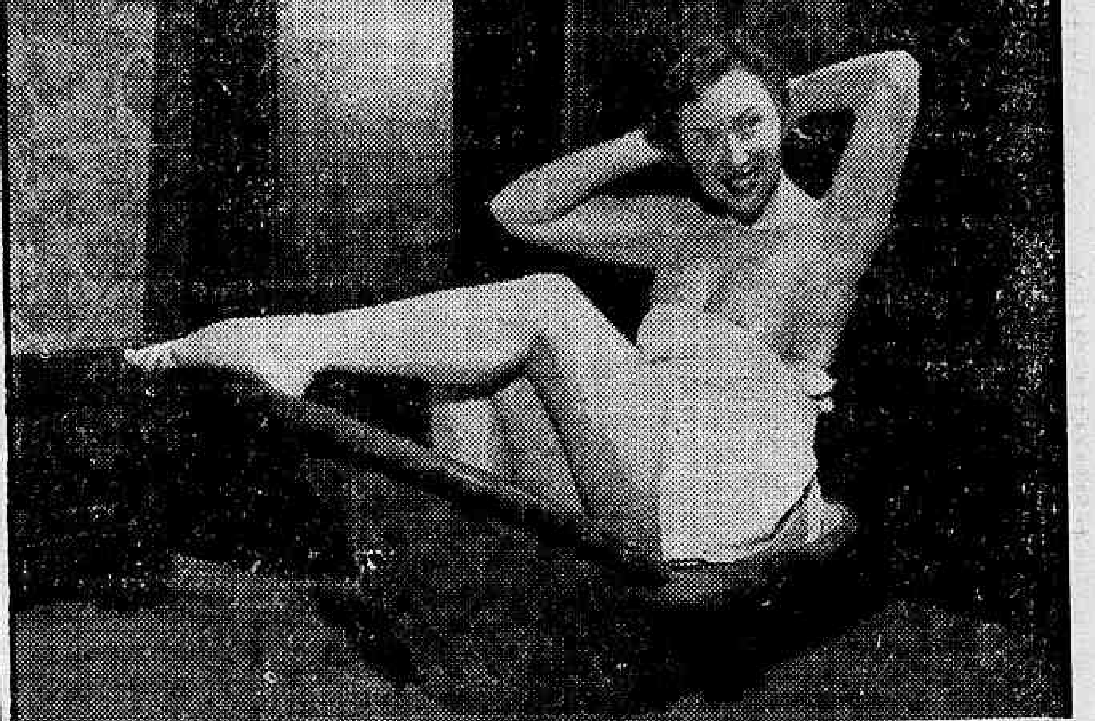

A linda modêlo Kay Autry demonstra como uma pessoa do século passado banhava-se numa acanhada cadeira de banhos. Trata-se de um objeto raro e que figurará numa exposição de antiguidades, em Nova York. (Foto INP—DC, via aérea)

O Govêrno e os Pequenos Servidores

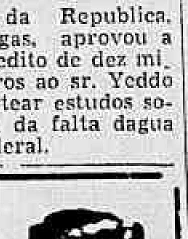

Danton JOBIM

NA assembléia que acaba de realizar-se na Associação de Servidores ficou evidenciado que os funcionários públicos atribuem ao Presidente tôda a responsabilidade pelas protelações que vem sofrendo o estudo do aumento de vencimentos.

Não sabemos até que ponto caberá realmente ao sr. Getúlio Vargas a culpa dessa protelação. Mas o fato é que as conclusões dos servidores se fundam na convicção, a qual se generaliza, de que o chefe do Govêrno já não faz jus ao titulo de Pai dos Pobres, que foi a bandeira agitada pelos seus partidários no pleito presidencial.

Nota-se, desde logo, que as manifestações contra Vargas já não partem das elites ou de seus adversários. Pelo contrário, êstes, no Parlamento, pouco se agitam. Quem critica o Presidente, ou, pelo menos, o seu govêrno, são os amigos do proprio Presidente. Poderiamos reunir, numa opulenta poliantéia, as diatribes dos mais autorizados queremistas contra a administração atual. E agora já se começam a exibir as primeiras demonstrações das massas de empregados e trabalhadores desiludidos com o seu intimo protetor.

Ao receber a comissão de pequenos servidores que lhe levavam um memorial de 50.000 assinaturas pedindo-lhe aumento de ordenados, o sr. Getúlio Vargas lhes declarou mais ou menos o seguinte: "— Todos os que aqui estão sabem que custo muito a prometer, mas costumo cumprir minhas promessas". Nomeou, a seguir, uma comissão, cujo presidente, mal assumiu, entrou em férias. Entretanto, a Comissão inclinou-se por uma reestruturação das carreiras de servidor público, em vez de um simples acrescimento aos salários vigentes, que era o que pediam os pequenos funcionários e urgia fazer, ante a alta calamitosa do custo da vida.

Basta correr os olhos pelas tabelas de vencimentos dêsses modestos auxiliares do Estado para ver a tremenda disparidade entre a paga que recebem do patrão público e a que é assegurada nas emprêsas particulares. E' simplesmente incrivel que alguém viva com tais salários de fome. Impõe-se, dêsse modo, o caráter de urgência da medida pleiteada. Se o govêrno não pode deter ou retardar a inflação de preços, que não deixe ao menos morrer à mingua os que o servem nos postos mais humildes.

Dentre êsses pobres servidores, os que mais necessitam são, sem dúvida, os diaristas de obras. A Comissão, entretanto, hesita em contemplá-los com o esperado aumento. E' um meio de protelar ainda mais os estudos. Proclama-se, agora, que é mister precisar, antes de mais nada, a situação jurídica dêsses infelizes, pois, a juizo do govêrno, não são nem funcionários nem empregados particulares. Quando reclamam-na da Justiça do Trabalho, esta lava as mãos por que são servidores públicos: quando pedem a proteção do Estatuto, a Administração remete-os à Justiça do Trabalho. O provável é que essa gente não possa esperar indefinidamente pelos intermináveis estudos da Comissão ou pela magnanimidade dos que os cortejaram, nas vésperas do pleito, pedindo-lhes votos e prometendo salários altos e vida barata.

Sabemos das dificuldades que experimenta o sr. Getúlio Vargas para cumprir tudo o que prometeu. Os saldos imaginários não bastam para pagar a festa. Mas o sr. Presidente da República renovou há pouco, solenemente, suas promessas aos pequenos servidores. Não se trata mais, pois, de conversa de candidato, mas de prometimentos do Chefe do Estado, que deve saber onde estão os recursos de que necessita para cumpri-los.

"SÃO PAULO"
Companhia Nacional de Seguros de Vida
Sede — Rua 15 de Novembro, 324 — São Paulo
Sucursal no Rio de Janeiro — Av. Rio Branco, 173 - 10.º
DIRETORES:
Dr. Erasmo Teixeira de Assumpção
Dr. José Maria Withaker
Dr. José Carlos de Macedo Soares

EISENHOWER, NA FRENTE DAS ELEIÇÕES PRIMÁRIAS

KEFAUVER ESTÁ VENCENDO LONGE O PRES. TRUMAN

CONCORD, New Hampshire, EE. UU., 12 (U. P.) — O general Eisenhower e o senador democrata Kefauver obtiveram nítidas vitórias nas eleições preliminares de New Hampshire, que foram a primeira prova a que foi submetida a popularidade de ambos os candidatos à presidência da República. No citado pleito são eleitos os delegados às convenções dos partidos Republicano e Democrata, nas quais são proclamados os respectivos candidatos presidenciais.

"IKE" À FRENTE

Mais de 129.000 votantes, a despeito da inclemência do tempo, acudiram às mesas receptoras e expressaram sua preferência por Eisenhower com respeito ao influente dirigente republicano, senador Robert Taft, por quase 11.000 votos, e por Kefauver sôbre o presidente Truman como possivel candidato democrata por mais de 4.000 votos.

POPULARIDADE

Entretanto, Eisenhower e Kefauver conseguiram mais que uma prova de popularidade. Conquistaram todos os delegados de New Hampshire às convenções republicana e democrata, que deverão reunir-se em Chicago em julho próximo. Doze delegados comprometeram-se a dar os oito votos do Estado a Kefauver na Convenção Democrata, e 14 delegados republicanos, cada um com direito a um voto, deverão votar a favor de Eisenhower. Os demais candidatos ficaram muito atrasados na votação. O escrutínio completo das 297 circunscrições eleitorais, feito pela United Press, consigna os seguintes resultados:

MAC ARTHUR

Republicanos: Eisenhower — 46.441 votos. Taft — 35.691; Harold Stassen — 6.673; General Douglas Mac Arthur — 3.160.

Democratas: — Kefauver — 22.240; Truman — 16.128.

Os partidários de Eisenhower acolheram sua vitória como prova de que é a figura republicana mais capaz de conseguir maior número de votos. Os partidários de Taft disseram que êle havia feito muito boa figura no que o senador republicano George Bender qualificou de "território do inimigo".

Lança a Rússia Uma Nova Celeuma Sob o Pretexto da Unificação Alemã

Ofensiva de Propaganda Vermelha Dirigida Pelo "Pravda" a Fim de Produzir Efeito

BERLIM, 12 (U. P.) — O presidente da Alemanha Oriental, Wilhelm Pieck, e o presidente comunista da Tchecoslováquia, Klement Gottwald, deram seu apoio aos termos da nota russa dirigida às potências ocidentais contendo propostas para a assinatura do tratado de paz com a Alemanha.

Entretanto, o prefeito da Berlim Ocidental, Ernst Reuter, repeliu a proposta soviética, dizendo que ela tem por proposito evitar a unificação da Alemanha dentro dos principios da liberdade.

CONTRA A ONU

Num banquete oficial em homenagem a Gottwald, atualmente em visita ao setor oriental alemão, o presidente Pieck declarou que a Alemanha Oriental rejeitara definitivamente a proposta da ONU no sentido de investigar as liberdades civis em tôda a Alemanha, com o fim de preparar o terreno para a realização de eleições para a unificação do país.

Segundo a agência noticiosa alemã "ADN", Pieck atacou a proposta da ONU dizendo textualmente que "uma comissão de vassalos anglo-norte-americanos não pode estabelecer requisitos para uma tratado de paz com a Alemanha". Por outro lado, Pieck exaltou a proposta soviética, que permitirá à Alemanha possuir fôrças defensivas.

"Não desejamos reviver o militarismo alemão — disse Pieck — porém notamos com satisfação as propostas do govêrno soviético, que permitem à Alemanha manter as fôrças necessárias para a sua defesa".

GOTTWALD EM BERLIM

Gottwald, acompanhado de sua esposa e de uma comitiva de 16 pessoas, chegou ontem a Berlim para uma visita de cortesia, que se acredita tem por propósito apenas popularizar a proposta russa de unificação da Alemanha fora do plano ocidental de defesa. A União Soviética, em nota enviada aos Estados Unidos, França e Grã-Bretanha, solicitou a realização de uma conferência das quatro potências para redigir o tratado de paz com a Alemanha, iniciativa essa que não foi bem recebida pelo govêrno ocidental alemão, mas que as três potências ocidentais mencionadas se propõem estudar para apresentar uma resposta oportunamente.

PROPAGANDA DO "PRAVDA"

MOSCOU, 12 — (U.P.) — O "Pravda", o "Izvestia" e outros jornais publicaram, em três colunas, as notícias sôbre a repercussão que teve no estrangeiro a proposta soviética sôbre o Tratado de Paz com a Alemanha.

Essas repercussões vão desde a entusiastica reação encontrada na Alemanha Oriental até uma simples notícia dizendo que os jornais norte-americanos publicaram a nota.

MAIS PROPAGANDA

Os despachos procedentes de Berlim dizem que a notícia foi constantemente irradiada ali por alto-falantes e que grandes massas de alemães ouviam as informações com provas de irrestrita aprovação. Acrescenta que os jornais deram edições especiais em tôda a Alemanha Oriental e que houve vários comicios em que a notícia foi enaltecida como uma das mais importantes desde o fim da guerra.

Outros despachos dão conta também da entusiastica reação que a nota soviética encontrou na Polonia, na Tchecoslovaquia, na Rumânia, na Bulgaria e na Hungria. Referem-se também ao interesse despertado pela nota em parte da imprensa francêsa e o grande destaque que lhe foi dado nos jornais britânicos.

STANDARD VANGUARD

Vende-se um de côr verde, pintura nova, com RÁDIO — TRATAR COM O SR. ANGELO — RUA BAMBINA, 43

NECCHI
MÁQUINAS ITALIANAS
Aceitamos representantes para todas as cidades do Brasil
MANOEL AMBROSIO FILHO S.A.
Distribuidores Exclusivos para o Brasil
Avenida Pres. Antonio Carlos, 213-B
Fone 32-4976 - Rio de Janeiro

MILITARES EM LISBOA

O plano de defesa da Europa atraiu a Lisboa altas autoridades militares e representantes das nações vinculadas à politica do Ocidente. Sobretudo, os assuntos militares suscitaram maiores discussões, porque a Conferência de Lisboa visava, primordialmente, à constituição do exército europeu. Daí a reunião conjunta dos chefes militares que aparecem na fotografia acima, componentes da Organização do Pacto do Atlântico. (Foto INP—DC)

Utilização de Bases Aéreas Espanholas Pelos E. Unidos

Anuncia Dean Acheson Que os Planos Tendentes às Negociações Com a Espanha já se Acham Concluídos

WASHINGTON, 12 (INS) — O secretário de Estado, Dean Acheson, anunciou que foram completados os planos para negociações formais com a Espanha sôbre a utilização pelos Estados Unidos, de bases aéreas e navais naquele país. Acheson disse em sua conferência com os jornalistas que as negociações começarão imediatamente depois da chegada de Lincoln MacVeagh, recem-nomeado embaixador em Madrid. MacVeagh partirá dos Estados Unidos em fins desta semana, porém fará uma escala em seu antigo posto em Lisboa, antes de seguir para a Espanha.

Desde seu último comentário no mês de julho sôbre as bases espanholas, Acheson disse que um grupo militar e outro econômico visitaram a Espanha e prestaram informes. O membro do gabinete disse que os informes dos grupos norte-americanos foram estudados pelos Departamentos de Estado e da Defesa e pela Agência de Segurança Mútua. As negociações, além de tratarem com o uso pelos Estados Unidos de bases aéreas e navais, também procurarão encontrar aplicação para os cem milhões de dólares que aprovou o Congresso para a ajuda à Espanha.

Os assessores militares nas negociações serão o major-general Augusto W. Kissner, da Fôrça Aérea norte-americana, o major-general Crump Carvin, do Exército norte-americano e o capitão da Marinha, H. B. Sanchez e o coronel da Fôrça Aérea, Jack Roberts.

WASHINGTON, 12 (U. P.) — O secretário de Estado, Dean Acheson, declarou em conferência de imprensa que as negociações visando o uso, pelos EE. UU., das instalações militares espanholas, terão início assim que chegar a Madrid o novo embaixador norte-americano, Lincoln McVeagh.

Disse Acheson que McVeagh será assessorado por quatro conselheiros militares. "Essas negociações envolverão o uso de instalações militares na Espanha e, a êsse respeito, o Congresso já votou 100 milhões de dólares para ajuda à Espanha".

FIXAÇÃO DO TOTAL DAS FÔRÇAS ARMADAS

Proporão os EE. UU. à Comissão de Desarmamento da ONU Que se Faça um Rigoroso e Criterioso Estudo

NAÇÕES UNIDAS, 12 (Tad Szulc, da . P.) — Os EE. UU. proporão à Comissão de Desarmamento da ONU que ela estude as limitações a serem impostas ao tamanho dos exercitos e dos arsenais militares em todo o mundo, assim que se tenha concordado elaborar o censo das fôrças armadas de todos os paises

PLANO CONFIDENCIAL

Dizem meios diplomáticos daqui que a delegação norte-americana aqui distribuiu, sexta-feira última, a todos os membros da comissão — de 12 — inclusive a União Soviética, um plano confidencial de cinco pontos, provisório, de trabalho. A Comissão foi encarregada pela última Assembléia Geral da ONU de elaborar um plano internacionalmente controlado de "regulamentação, limitação e redução equilibrada de tôdas as fôrças armadas e de todos os armamentos".

Benjamin V. Cohen, representante especial dos EE.UU., junto à comissão, que se compõe de todos os membros do Conselho de Segurança e do Canadá, provavelmente apresentará formalmente a proposta norte-americana, quando a Comissão se reunir, aqui, sexta-feira próxima, para sua primeira reunião em Nova York.

Entrementes, Jacob Malik, o representante russo, não deu a menor indicação sôbre se o Kremlin, atualmente empenhado numa grande ofensiva diplomática sôbre a Alemanha, terá surpresas a fazer, no campo do desarmamento. O delegado soviético chegou terça-feira pela manhã, a bordo do "Queen Mary", e mostrou-se mais reticente do que nunca quanto aos seus planos politicos aqui.

Desacatam os Grevistas a Ordem Dos Sindicatos

Não Concordando Com as Determinações os Ferroviários Não Voltaram ao Trabalho, Continuando o Movimento

CHICAGO, 12 (United Press) — Os ferroviários que se achavam em greve rebelaram-se contra a ordem de seus respectivos sindicatos para que voltassem hoje ao trabalho.

NÃO SE CONFORMARAM COM A DECISÃO

Os Presidentes dos três sindicatos envolvidos haviam decidido a suspensão da greve, atendendo ao mandado do Juiz Federal que assim resolveu, mas os ferroviários não se conformam com essa decisão, e numerosos piquetes foram estabelecidos pelos grevistas em Toledo, Ohio, foco principal da rebelião contra os chefes dos sindicatos. Entretanto, voltaram ao trabalho, embora parcialmente, os grevistas de Niles e Jackson, no Michigan, em St. Louis, Indianapolis e Detroit.

Em Toledo, porém, a situação continúa crítica.

VOLTAM ALGUNS

CHICAGO, 12 (INS) — A maioria dos operários ferroviários da Linha Nova York Central, que estavam em greve, voltaram hoje ao trabalho, cumprindo um mandado judicial da Côrte Federal, porém uma fração rebelde de mil e cem ferroviários de Toledo impede que se reinicie o serviço normal.

A greve dos cinco mil membros dos três sindicatos do funcionamento de trens oficialmente terminou quando os homens começaram a voltar aos seus trabalhos à meia-noite. A parede foi suspensa, em atenção aos interêsses da segurança nacional, segundo o mandado judicial obtido pelo govêrno.

Propõem os Comunistas um Grupo Neutro Para Examinar Armas Secretas

Última Novidade Dos Delegados Coreanos Nas Negociações Sem Fim de Pan Mun Jom

MUNSAN, 12 (INS) — Os negociadores comunistas pediram que o grupo neutro encarregado da inspeção do armistício tenha autorização para examinar as armas secretas americanas na Coréia e insistiram para que a Rússia seja designada membro do grupo.

Os delegados comunistas encontraram, no entanto, uma negativa categórica a estas exigências por parte dos aliados nas conferências sôbre supervisão do armistício.

"UMA SOLUÇÃO"

O coronel norte-coreano Chang Chun San ofereceu o que qualificou de "uma solução" para a questão da inspeção das armas secretas. Propôs que qualquer membro do grupo neutro possa obrigar o seu grupo a inspecionar qualquer peça de equipamento.

O coronel aliado, Andrew Kinney, delegado dos aliados, ao responder declarou que êle não acreditava que os grupos de vigilância do armistício fôssem agentes "para recolher informações de inteligência militar".

Em outra conferência sôbre o intercâmbio de prisioneiros, os aliados repeliram uma nova proposta comunista muito imprecisa. A delegação comunista continuou sem tomar conhecimento de um pedido dos aliados sôbre 50.000 sul-coreanos que os aliados dizem se encontram no território comunista.

As duas subcomissões marcaram novas sessoes para as 11 horas da manhã de amanhã.

A RÚSSIA, NO MEIO

MUNSAN, 12 (INS) — Os negociadores comunistas exigem que uma inspeção de paises neutros do armistício examine as armas secretas americanas na Coréia, insistindo ainda para que a Rússia fôsse designada como membro dêsse comitê.

Os negociadores comunistas informam que tal exigência, no entanto, foi negada categòricamente pelos aliados.

O coronel Chang Chun San, representante da Coréia do Norte, propôs que qualquer membro da equipe de inspeção neutra pudesse inspecionar qualquer peça de equipamento.

Os aliados, no entanto, insistem em que a Rússia não poderá fazer parte dêste grupo neutro.

DISCUSSÃO SÔBRE NOMES

TÓQUIO, 12 (U. P.) — Na discussão de hoje sôbre a supervisão da trégua, que durou uma hora e trinta minutos, os comunistas abandonaram aparentemente sua tentativa de utilizar o acôrdo sôbre o armistício para impedir o bloqueio da costa chinesa. Os vermelhos haviam proposto que a palavra "Coréia" fôsse eliminada dos paragrafos relativos "à ação armada no futuro entre quaisquer dos países agora envolvidos na Coréia".

RESUMO TELEGRÁFICO

Tito não Perdoa Stepinac

O marechal Tito declarou que o govêrno iugoslavo nunca permitirá que o arcebispo Aloys Stepinac recupere sua posição como arcebispo e primado da Igreja Catolica na Iugoslavia.

Stepinac foi posto em liberdade condicional no ano passado e sua resistencia ficou restringida à localidade de Kraisiow. Ao anunciar sua liberdade, o govêrno referiu-se a êle como "o ex-arcebispo".

Não Serão Vigiados os Russos

O Departamento de Estado revelou que não serão adotadas medidas especiais de vigilancia para fazer cumprir as restrições às viagens dos diplomatas russos nos EE. UU..

Acrescentou que o govêrno não tenciona designar um corpo de agentes para seguir os diplomatas soviéticos, apesar de que os russos adotaram tal sistema em Moscou em relação aos diplomatas ocidentais.

Pio XII na Capela Sextina

O Papa Pio XII, ostentando uma fisionomia serena e sadia para os seus 76 anos, assistiu ontem à solene Missa Pontifical celebrada na Capela Sixtina em honra do 13.º aniversario de sua coroação como Chefe Espiritual dos 400 milhões de catolicos romanos de todo o mundo.

Comunistas Cercados no Viet-Nam

Varios batalhões de rebeldes comunistas estariam sitiados numa ilha poderosamente fortificada do Rio Vermelho, enquanto fôrças franco-vietnamitas, com o apoio de tanques, se preparam para o assalto final.

Eliminação de "Tradições Burguesas"

O govêrno comunista tchecoslovaco dissolveu a organização denominada "Autoklub", devido às "tradições burguesas" dessa entidade, e substituiu-a pela "Liga de Motoristas Populares", segundo informa a imprensa de Praga hoje.

Grevistas Pedem Aumento de 15%

250 Mil Trabalhadores Estão Parados em Três Províncias da Itália Setentrional

MILÃO, 12 (United Press) — Mais de 250.000 trabalhadores metalúrgicos e industriais entraram em greve hoje, em três provincias do Norte, exigindo um aumento de salários na média de quinze por cento.

Cálculos extra-oficiais dizem que nas provincias de Milão, Turim e Genova, o número de grevistas era de 90 por cento do total de trabalhadores.

GRANDE REDUTO COMUNISTA

Em Sesto Giovanni, o grande reduto comunista das imediações de Milão, foram atingidas pela greve as grandes usinas Breda-Ansaldo e outras, durando o movimento das nove horas ao meio dia, com a participação de cerca de oitenta por cento do pessoal.

Não participaram do movimento os 60.000 trabalhadores da usina metalurgica Fiat.

Todas essas greves foram determinadas pelos sindicatos comunistas.

Os "Celere" — socorros urgentes policiais — estiveram a postos em todos os locais, mas até ao meio-dia não havia noticia de nenhum incidente ou ato de violencia.

NOVAS GREVES

MILÃO, 12 (U. P.) — Enquanto mais de 250.000 metalurgicos ou outros operarios foram à greve, em três provincias do norte da Italia, informa-se que o Comitê Executivo da Confederação Geral do Trabalho, liderado pelos comunistas, decidiu em reunião de ontem à noite desencadear uma "avalanche de novas greves". Essa central sindical convocou suas congeneres não comunistas para uma conferencia em Roma, esta semana, para assentar os planos para uma ação mais intensa, por parte de "todos os operarios", em vista da "atitude dos industrialistas".

O "Unità", órgão do Partido Comunista italiano informou que os operarios do petroleo estão estudando uma greve de 24 horas para 18 de março.

A USINA DE VOLTA REDONDA E A CENTRAL DO BRASIL

Expressivo Telegrama da Cia. Siderúrgica ao Cel. Eurico de Sousa Gomes

O coronel Eurico de Sousa Gomes, diretor da Estrada de Ferro Central do Brasil, recebeu da Companhia Siderúrgica o seguinte telegrama: "Tomando conhecimento da entrevista concedida por v. excia. à imprensa sôbre o lutuoso acontecimento de anteontem e através da qual v. excia. presta homenagem à Companhia Siderúrgica Nacional ao salientar a colaboração de Volta Redonda no fornecimento de trilhos, desejo exprimir-lhe em nome da diretoria da C. S. N. e no meu próprio vg vivo agradecimento pt V. excia. vg que é um administrador capaz e consciente das elevadas funções que desempenha animado dos propósitos mais sãos vg compreende perfeitamente o valor da colaboração entre as entidades cujos objetivos fundamentais são o bem publico vg e muito nos apraz o seu reconhecimento pt Na realidade vg se Volta Redonda tem podido contribuir a todo custo para o reaparelhamento da Central não é menos certo que v. excia. e a Central não têm poupado esforços no sentido de atender o transporte de que tanto a Usina necessita pt Creio que neste momento doloroso vg a cujo pesar geral nos associamos vg o fato de contermos recursos nacionais com que evitar catástrofes futuras e reaparelhar a Central vale como um consolo pt Desejo finalmente renovar a v. excia. o nosso empenho em continuar a estreita colaboração que vimos mantendo com a Central pt Cordiais saudações Paulo Cesar Martins pte em exercicio da Companhia Siderúrgica Nacional".

Emprêsa Viação Automobilista S. A.

SEDE: R. PREFEITO OLIMPIO DE MELO, 146
Telefone: 28-6548
ESTAÇÃO RODOVIARIA: PRAÇA MAUÁ
Telefone: 43-4676

E. V. A

RIO DE JANEIRO

QUADRO DE HORÁRIOS

LINHA RIO-JUIZ DE FORA

Partidas do Rio	Partidas de J. Fora
6,05	6,05
7,15 (luxo)	7,15 (luxo)
8,05	8,05
13,05	13,05
15,05	15,05
18,05 (luxo)	18,05 (luxo)

LINHA RIO-BARBACENA

Partidas do Rio	Partidas de Barbacena
3.ªs, 5.ªs e Sáb.	2.ªs, 4.ªs e 6.ªs
5,35	7,15

LINHA RIO-BELO HORIZONTE

Partida do Rio	Partidas de B. Horizonte
2.ªs, 4.ªs e 6.ªs	3.ªs, 5.ªs e Sáb.
6,30	6,30

LINHA RIO-PORTO NOVO

Partidas do Rio	Partidas de Pôrto Novo
5,55	5,55
15,55	15,55

LINHA RIO-CATAGUAZES

Partidas do Rio	Partidas de Cataguazes
6,15	6,15
12,15	12,15

LINHA RIO-MURIAE'

Partida do Rio	Partida de Muriaé
6 25	6,30

LINHA RIO-CARATINGA

Partida do Rio	Partida de Caratinga
5,30	5,30

LINHA RIO-SÃO LOURENÇO

Partida do Rio	Partida de S. Lourenço
7,05	8 00

LINHA RIO-CAXAMBU-CAMBUQUIRA

Partida do Rio	Partidas de Cambuquira
6,40	6,40

MÉDICOS

DOENÇAS DA PELE

Sifilis, câncer, eczemas, varizes, úlceras das pernas, verrugas, espinhas, furúnculos, micoses (frieiras) — Raio X — DR. AGOSTINHO DA CUNHA — Dipl. Instituto Manguinhos — Diàriamente das 16 às 19 horas — Rua Assembléia, 73
TELEFONE: 32-3265

DR. EMYGDIO F. SIMÕES

MÉDICO — Do Hospital do Servidor da Prefeitura — CLINICA GERAL — VIAS URINÁRIAS — CIRURGIA — Cons.: Rua General Caldwell, 310 - Tel.: 32-3416 — Residência: Rua Washington Luis, 73. Apartamento, 503 - Tel.: 32-3415

DR. NEWTON MOTTA

MÉDICO
DOENÇAS DE SENHORAS
OPERAÇÕES e PARTOS

Av. Rio Branco, 128 sala 515 — TEL.: 42-6463 — Consultas das 9½ às 12½ horas

INDICADOR PROFISSIONAL

DOENÇAS NERVOSAS

DR. NEVES MANTA — Rua Senador Dantas, 40 — De 15 às 18 horas

DR. MARIO PACHECO

MÉDICO PARTEIRO — Residência Tel.: 38-3124 — Consultório: Rua José dos Reis, 523 — Tel.: 29-1309 Segundas, Quartas e Sextas-feiras das 10 às 12 horas — Terças e Quintas, das 15 às 18 horas e sábados das 10 às 13 horas.

DR. AMÉRICO CAPARICA

Clinica Médico-Cirúrgica — CONSULTÓRIO: Rua Visconde do Rio Branco, 31 — Tel.: 42-2056 — Diàriamente das 16 às 19 horas — RESIDÊNCIA: Rua Gonçalves Crespo n.º 366 apt. 201 — TEL.: 28-0263

DR. WALDIR MOREIRA
CLINICA RADIOLÓGICA

CONSULTÓRIO: — Praça Baltazar Silveira, 21 e 23 — RESIDÊNCIA: — Travessa Coronel Braga, 130 — TEL.: 2721 - Vargem - Terezópolis.

HEMORROIDAS

Tratamento sem dor e sem operações por processos modernos

DR. OLIVEIRA

RUA VISCONDE RIO BRANCO, N.º 47, 1.º andar — Tel.: 42-5309
Hora popular das 15 às 19 horas

DR. ELIAS MUSSA CURY

MÉDICO — Consultório: Av. Rio Branco, n.º 128, 2.º andar, sala 202
Têrças, Quintas e Sábados das 13 às 16 horas

DENTISTAS

DR. MAURICIO NASLAUSKY

DENTISTA — Largo da Carioca, 5 (Ed. Carioca) 3.º andar, sala 311 TEL.: 22-4781 — 2.ªs e 4.ªs — De 14 às 18 horas — 6.ªs Feiras De 8 às 12 horas

ADVOGADOS

APRIGIO DOS ANJOS - HERMANO ODILON DOS ANJOS - JULIO PEDROSO DE LIMA NETO

ADVOGADOS
Rua Araujo Pôrto Alegre, 70 - Edifício "Pôrto Alegre", 3.º andar — Salas 318/319 — Telefone: 42-9110

SEBASTIÃO FRANÇA DOS ANJOS e J. GUILHERME DE ARAGÃO

ADVOGADOS — Avenida Beira-Mar n.º 406, 11.º andar - Sala 1.103
TELEFONE: 32-6002

TIMBAUBA DA SILVA

ADVOGADO — Criminal, civil, pericias e legislação trabalhista — Diàriamente das 12 às 14 horas
TELEFONE: 23-3269

ADVOCACIA TRABALHISTA

NAPOLEÃO FONYAT — Rua Santa Luzia, 732 — Salas 713/718

AMÉRICO BRASILICO e C. A. DE BULHÕES

ADVOGADOS — (Causas civeis e criminais) — Av. Presidente Vargas, 435, 6.º andar, sala 603 — Residência — Telefone: 23-0578
TELEFONE: 23-0932

N.A.B.
NAVEGAÇÃO AÉREA BRASILEIRA S.A.

COMUNICA AOS SEUS CLIENTES E AMIGOS A MUDANÇA DOS SEUS ESCRITÓRIOS PARA A SOBRE-LOJA DA ESTAÇÃO DE PASSAGEIROS DO AEROPORTO SANTOS DUMONT, ONDE CONTINUARÁ A AGUARDAR AS SUAS ORDENS.

PASSAGEIROS - ENCOMENDAS - CARGAS

TELEFONE: 42-1610

Rui Almeida Conquistou a Primeira Secretaria

ALMEIDA

Eleito para a Mesa

Com exceção do sr. Gurgel do Amaral, 1.º secretario, que foi substituido pelo sr. Rui Almeida, o plenario da Câmara dos Deputados reconduziu a Mesa da sessão legislativa anterior para dirigir os trabalhos que terão inicio no proximo dia 15. O sr. Rui Almeida que foi candidato contra a vontade expressa do seu partido, o PTB, conseguiu, assim mesmo, a grande votação de 153 sufrágios ou seja, a maioria absoluta da Câmara. O antigo secretario teve, apenas, 69 votos.

CANDIDATOS POR CONTA PRÓPRIA

Dois outros candidatos concorreram às eleições à revelia de suas direções partidárias. O deputado Flávio Castrioto, do PSP do Estado do Rio, pleiteou o lugar do seu correligionário paulista Carvalho Sobrinho e o sr. Dix-Huit Rosado, membro do PR, foi feito candidato de oposição ao sr. Armando Fontes, 4.º secretário e único representante do PR na Mêsa da Câmara.

Por sua vez, o sr. Brigido Tinoco, candidato do sr. Amaral Peixoto à 2.ª vice-presidência para a qual foi reeleito o sr. Adroaldo Costa, recebeu apenas 40 votos.

Proclamado o resultado e empossados os eleitos nos seus respectivos cargos, o sr. Nereu Ramos convocou a Câmara para uma sessão extraordinária no próximo sábado, às 14 horas, quando será instalada solenemente a segunda sessão legislativa da segunda legislatura, congratulando-se com o plenário pela escolha que acabava de fazer.

OS RESULTADOS DO PLEITO

Os 244 votos depositados na urna, depois de apurados, apresentaram o seguinte resultado:

1.º Vice-Presidente — José Augusto — 239 votos; Flores da Cunha, Soares Filho e Alcides Carneiro, 1 voto.

2.º Vice-Presidente — Adroaldo Costa — 200 votos; Brigido Tinoco, 40; Menezes Pimentel e Coaraci Nunes, 1 voto.

1.º Secretário — Rui Almeida, — 153 votos; Gurgel do Amaral, 69; José Romero, 19; Rui Santos, 1 voto.

2.º Secretário — Carvalho Sobrinho, — 178 votos; Flavio Castrioto, 58 votos, Gurgel do Amaral, Aloisio de Castro e José Romero, 1 voto.

3.º Secretário — Rui Santos, — 232 votos; Berbert de Castro, Licio Borralho, José Bonifacio, Edson Passos e Lafalete Coutinho, 1 voto.

4.º Secretário — Armando Fontes, — 185 votos; Dix-Huit Rosado, 51 votos; Mendonça Braga, Osvaldo Orico e Armando Correia, 1 voto.

A escolha dos quatro suplentes de secretário é feita pelo número de votos que obtiveram os candidatos. Assim, foram eleitos: Felix Valois, primeiro suplente, com 233 votos; Antonio Maia, segundo suplente com 232 votos; Humberto Moura, terceiro suplente com 229 votos e Licio Borralho, quarto suplente, com 218 votos. Além do sr. Coutinho Cavalcanti que recebeu 21 sufrágios, outros tiveram apenas um voto. Dentre êstes estavam os srs. Gustavo Capanema e Nereu Ramos.

A SESSÃO

A sessão teve inicio cerca das 14,30 horas, presentes 154 deputados. Antes que o sr. Nereu Ramos pudesse anunciar a Ordem do Dia, isto é, a escolha dos demais membros da Mesa, o sr. Rui Almeida levantou uma questão de ordem indagando qual o "quorum" exigido pelo Regimento Interno da Camara para o primeiro escrutinio. Em resposta, o presidente esclareceu que seria a metade mais um dos deputados presentes.

Após esta decisão da Mesa, ainda falaram sôbre o assunto os lideres da minoria e da maioria, deputados Soares Filho e Gustavo Capanema, respectivamente. O representante fluminense achava que no primeiro escrutinio deveria ser observada a maioria absoluta da Câmara, ou seja, 153 representantes. O lider do govêrno, defendendo o ponto de vista adotado pela Mesa, comparou o Art. 42 da Constituição no qual se estabelece que "as deliberações serão tomadas por maioria de votos, presente a maioria dos deputados" com os diversos artigos do Regimento Interno em que se menciona expressamente a maioria absoluta da Câmara, quando tal "quorum" é exigido. No caso, a lei interna fala apenas em maioria absoluta de votos.

Depois de manter o seu ponto de vista, ratificando as considerações do sr. Gustavo Capanema, o presidente Nereu Ramos lembrou que na sessão preparatória do sr. Samuel Duarte para a presidência da Câmara em 1948, êste havia obtido apenas 148 votos, 5 menos do que a maioria absoluta.

Afinal, passou-se à chamada nominal que, uma vez, foi feita de norte para sul. Contadas as sobre-cartas, verificou-se que haviam depositado seus votos na urna 244 representantes, número que coincidia com a lista de chamada. Ao contrário do que ocorreu na sessão anterior, os trabalhos de apuração foram acompanhados com vivo interesse pelo plenário.

O Ministério do Trabalho Contra Classes Produtoras

Iniciou-se no Ministério do Trabalho uma campanha anônima contra a atual diretoria da Associação Comercial. A notícia que se lê abaixo foi distribuída, ontem, aos jornalistas acreditados junto ao gabinete do sr. Segadas Viana e, embora não traga qualquer indicação impressa sôbre sua procedência, veio dactilografada no mesmo papel em que se divulgam os comunicados do MITC. Pela curiosa "notícia", que transcrevemos na íntegra, comprova-se que o sr. Segadas ou os seus amigos estão no propósito de fomentar a desmoralização das classes conservadoras e de intrigar os seus mais destacados representantes.

TEXTO DA NOTA

E' o seguinte:

As classes patronais, do setor do comércio, desde a última eleição da Associação Comercial do Rio de Janeiro, passaram por uma grave crise. A vitória de Carlos de Oliveira — candidato de um grupo que abandonou o sr. João Daudt de Oliveira, sôbre França Filho, — está causando sérias divergências nos meios comerciais.

Agora com a realização das próximas eleições sindicais, novas lutas deverão se efetuar nos setores do comércio, representando à escolha de representante junto à Federação. A parte culminante, pois êsses delegados deverão constituir as direções das respectivas entidades, as quais, por sua vez, elegerão os que vão constituir a Confederação Nacional do Comércio.

No Rio de Janeiro, as classes comerciárias estão, pois, divididas em duas correntes — os atuais dirigentes da Associação Comercial do Rio de Janeiro e o grupo João Daudt de Oliveira-França Filho. O sr. Artur Pires está situado acima dos dois grupos, podendo constituir, assim, a conciliação.

No terreno nacional, em face do desejo do sr. João Daudt de Oliveira de se afastar, definitivamente, da presidência da Confederação Nacional do Comércio, surge o nome do sr. Brasílio Machado Neto, 1º vice-presidente da CNT e considerado líder das classes comerciais do Estado de São Paulo.

As eleições da Confederação Nacional do Comércio e nas Federações regionais, provocarão, também, uma alteração no SESC e SENAC.

JOSÉ AMERICO IRIA PARA O P. T. B., A CONVITE DE GETÚLIO

POLITICA ESTADUAL

J. PESSOA, 12 (Asapress) — Continuam os rumores nesta capital, segundo os quais o sr. José Americo chefiará o PTB na Paraíba, atendendo a um pedido do sr. Getulio Vargas.

AMÉRICO

Convidado para o PTB

PEDIU EXONERAÇÃO O SECRETARIO DO TRABALHO

SÃO PAULO 12 (Asapress) — O Secretario do Trabalho em São Paulo, sr. Cunha Lima, dirigiu ontem carta ao sr. Lucas Garcez solicitando exoneração daquele cargo a fim de que como deputado Estadual, possa retornar à Assembléia e participar de suas deliberações bem como da eleição da Mesa da presente seção Legislativa.

DEIXARIA A PASTA DA FAZENDA PELA DO INTERIOR

BELO HORIZONTE, 12 (Asapress) — Volta a ser focalizada a possibilidade de modificações no Secretariado mineiro, em consequencia da vaga aberta na Secretaria do Interior. O novo titular seria o sr. José Maria Alkimim, atual Secretario das Finanças, sendo lembrado para substitui-lo o sr. Jair Negrão de Lima.

CONGRAÇAMENTO POLITICO

JOAO PESSOA, 12 (Asapress) — O Deputado Pereira Diniz, ouvido sobre o congraçamento politico paraibano iniciado pelo senador Veloso Borges, disse que é partidario do fortalecimento da Coligação, dentro da orientação do governador e daquele parlamentar e com a participação de todos os partidos.

EXONEROU-SE O COMANDANTE DA POLICIA MILITAR

SALVADOR, 12 (Asapress) — Em carta dirigida ao governador do Estado, solicitou exoneração do cargo de comandante da Policia Militar o coronel Maurino Cezimbra Tavares.

Enquanto isso, o Secretário de Segurança Pública baixou portaria, designando à vista da recomendação expressa do governador, o coronel do Exercito Lourival Sera da Mota, posto à disposição do governo baiano, para instaurar e presidir ao inquérito regular para apurar os motivos que determinaram os recentes atos de indiciplina que alteraram a vida normal daquela Corporação bem assim a responsabilidade de quantos hajam concorrido para tais acontecimentos.

Sabe-se que o coronel Tavares solicitou a exoneração por não desejar agravar a da mais a crise, com sua permanencia no Comando da Policia Militar, uma vez que, terminado o prazo da punição, os 50 oficiais indisciplinados resolveram não se apresentar ao comando.

STARLING SECRETARIO DO INTERIOR — DENTRO DE DOIS MESES A NOMEAÇÃO

BELO HORIZONTE, 12 (Asapress) — Ao que se informa, o governador do Estado, sr. Juscelino Kubitschek, somente daqui há dois meses nomeará o novo secretário do Interior. Nos meios politicos têm-se como certa a permanencia do sr. Starling Soares que, como já é do conhecimento, ocupa interinamente aquele cargo.

ENTRARA' EM LICENÇA O DEPUTADO PETENISTA

BELO HORIZONTE, 12 Asapress) — Deverá licenciar-se ainda este mês ou nos primeiros dias de abril proximo o deputado José Alcindo Bicalho, da bancada do PTN. O representante de Miradouro se afastará da Assembléia durante dois meses, a fim de percorrer a região de sua influência e tratar da saúde. Será convocado o suplente, sr. Simões Romeu que vem exercendo a função de oficial do gabinete do governador do Estado.

O Govêrno Retarda o Aumento

Assembléia Fluminense

A reunião de ontem iniciou-se com uma questão de ordem levantada pelo deputado Adolfo de Oliveira, apoiada pelo lider de sua bancada, o sr. Alberto Torres, no sentido de saber se o tempo regimental da sessão limitava-se a uma hora, como vem sendo feito nas quartas-feiras, ou se, por força da publicação de um decreto legislativo no orgão oficial de ontem suspendendo aquêle regime e estabelecendo que nas sexta-feiras as sessões terão inicio às 12 horas e se encerrarão às 14, deveria se extender normalmente por 4 horas. A resposta do presidente, no momento o sr. Carlos Nabuco, foi esclarecendo que a lei ontem promulgada não se referia ao dia de ontem, razão porque a sessão deveria ter a duração de apenas uma hora.

REAJUSTAMENTO

Durante quase todo o tempo restante ocupou a tribuna o deputado Oscar Fonseca para reclamar do govêrno o envio imediato da mensagem relativa ao aumento dos salários e vencimentos dos servidores publicos.

Disse o sr. Oscar Fonseca que o lider trabalhista, sr. Romeiro Neto, declarara, há mais de um mês que o Executivo enviaria a referida mensagem "muito brevemente", noticia que absolutamente não se havia transformado em realidade.

Na sua opinião, o govêrno estava procrastinando conscientemente, seguindo, aliás, a mesma linha posta em prática pelo govêrno Federal na questão do aumento.

Sugeriu que a Assembléia, tomando a iniciativa, aprovasse um projeto concedendo um abono antecipado a todos os funcionarios do Estado, em consonancia com o que estava sendo feito na Camara dos Deputados.

A Assembléia aprovou, por unanimidade, na parte final da sessão dois requerimentos, o primeiro de congratulações com o sr. Nereu Ramos pela sua reeleição para a presidencia da Camara dos Deputados, e o segundo, igualmente de congratulações com o jornalista Bastos Tigre pela passagem, este ano, do seu jubileu na imprensa.

Panorama Econômico NO BRASIL E NO MUNDO

PEQUENO O INTERCÂMBIO BRASIL-BOLÍVIA

Aproximadamente 50% do comércio exterior da Bolivia é realizado com os Estados Unidos, seguindo-se a Argentina, Inglaterra, Perú e Chile. A participação brasileira é insignificante, em vista da reduzida exportação da Bolivia para o Brasil. A balança comercial entre os dois paises apresenta-se assim altamente favoravel ao Brasil.

O intercâmbio poderia, contudo, ser fortemente intensificado, se as exportações bolivianas de estanho não fossêm destinadas em sua quase totalidade para os Estados Unidos e se as expressivas reservas de petróleo, no Departamento de La Paz, ao sul do lago Titicaca e no Chaco, já estivessem sendo exploradas em grande escala a mais tempo. No Chaco foi feita uma concessão à "Standard Oil" para empreender pesquisas numa área de 2,5 milhões de hectares, cujos trabalhos já foram iniciados.

O Brasil, aliás, tem feito acôrdos com a Bolivia, no sentido de assegurar-se uma cota do seu petróleo, pagavel com exportações brasileiras, proporcionando, por outro lado, a construção de uma estrada de ferro de Santa Cruz de la Sierra ao pôrto de Santos, que seria franqueado ao comércio boliviano.

Outro Sonho de Perón

Peron fez anunciar que a produção de automoveis na Argentina está prestes a começar. Inicialmente seriam fabricados 3 tipos, sendo um automovel, 1 caminhão e uma camioneta, cuja produção deverá alcançar a 5.000 unidades dentro de doze meses. O automovel será denominado "Justicialista".

Se a noticia não está confundindo montagem de veiculos com fabricação, é muito provavel que êsse desejo de Peron, apresentado como um fato consumado, fique no terreno dos seus sonhos de grandeza e para fins de propaganda. Não se monta uma indústria dêsse tipo para produzir 5.000 veiculos no primeiro ano, num pais com a sua capacidade de importar equipamento indispensavel extremamente reduzida e em ferrenha oposição aos únicos paises que poderiam auxiliá-lo.

Seria sumamente satisfatório que a Argentina alcançasse êsse objetivo, mas é dificil de convencer aos mais otimistas, sobretudo, quando telegramas tambem procedentes de Buenos Aires dão conta de medidas restritivas no consumo de gêneros alimenticios na Argentina, outrora um dos maiores exportadores dêsses produtos.

A Austrália Não Fará Concessões à Inglaterra

O sr. W. Anderson, Presidente do Partido Liberal da Austrália, declarou que a venda de carne para a Grã-Bretanha por preços 60% abaixo dos vigentes no mercado internacional não pode continuar sob pena de uma queda vertical da produção australiana.

Acrescentou Anderson que é preciso a Austrália mostrar-se mais dura com a Grã-Bretanha, pois se pretende desenvolver a produção de viveres, como é plano do governo, torna-se indispensavel estimular a produção, o que não será possivel com os preços atuais de fornecimentos de carne para a Grã-Bretanha, que absorve a maior parte das exportações da Austrália.

O politico australiano terminou frizando que uma medida nesse sentido é condição essencial para o seu pais manter a capacidade de importar produtos alimenticios estrangeiros cujos preços se elevam dia a dia.

Restrições à Exportação de Mamona na India

O govêrno indú teria imposto severas medidas para a exportação de bagas e óleo de mamona, é o que informam noticias procedentes da India e divulgadas pelo Boletim Americano do Brazilian Government Trade Bureau de Nova York.

As exportações de bagas seriam condicionadas a uma cota de óleo correspondente a 37%. Adianta-se que os exportadores indús manifestaram sua reprovação a êsse sistema que deverá dificultar o comércio com os Estados Unidos, que apresentava no momento magnificas perspectivas, pois o primeiro trimestre do ano é o melhor periodo para a exportação de bagas. Essa argumentação está baseada no fato da concorrência do Brasil, segundo exportador de mamona para os Estados Unidos, ser minima nesta época, começando a aparecer o produto brasileiro em maiores quantidades no mercado norte-americano somente a partir do segundo trimestre.

A ser confirmada a noticia das restrições na India, é provavel que os exportadores indús tenham razão e que as exportações dêsse pais para os Estados Unidos venham a sofrer dificuldades, o que representaria uma excelente oportunidade para o escoamento da nossa mamona, tanto em baga como em óleo, para o mercado norte-americano.

O BRASIL PRODUZ

JUTA

A interrupção que se verificou durante a última guerra de fornecimentos de juta pela India, propiciou ao Brasil o desenvolvimento da cultura dessa importante fibra.

Inicialmente produzida no Estado do Amazonas, passou a ser plantada no Pará e, mais tarde, nas margens do Rio Doce. Sua produção figura nas estatisticas brasileiras a partir de 1944 com um contingente de pouco mais de seis milhares de toneladas.

Em 1950 a produção teria alcançado 19.638 toneladas, ainda muito aquém das necessidades do consumo nacional em cujo mercado encontra fácil colocação. Em 1951, contando com ampla assistência por parte do Banco de Crédito da Amazônia, a produção foi estimada em 34,5 milhares de toneladas.

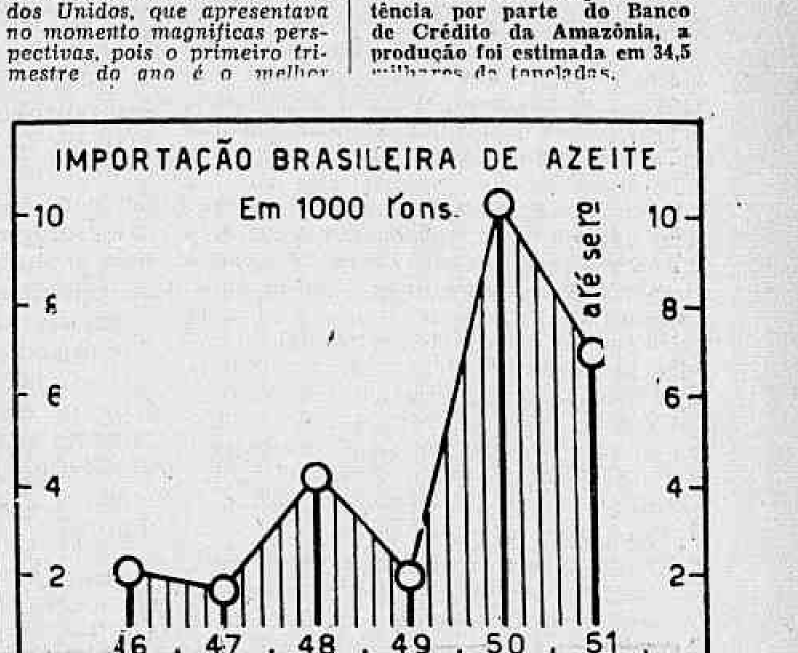

A importação brasileira de azeite de oliveira foi marcada, nos dois penúltimos anos, por um acentuado aumento. De 1933 a 37 a importação média anual foi de 4 mil toneladas, sendo Portugal o principal fornecedor.

Em 1938, as aquisições do produto se elevaram a pouco mais de seis mil toneladas, decaindo a seguir. Em 1946 foram atingidas as 2.112 toneladas, das quais 1.241 procedentes dos Estados Unidos.

Em 1950, como se pode verificar pelo gráfico que ilustra esta nota, a importação elevou-se alcançando 10.340 toneladas, num montante de 189 milhões de cruzeiros. Foram os principais fornecedores nesse ano: França, com 2.705 toneladas; Tunis, com 2.576; Espanha, Portugal e Itália, além de outros.

EM 1951 — nove primeiros mêses — o volume das compras brasileiras foi de 7.024 toneladas, orçadas em 160 milhões de cruzeiros. Forneceram-nos: França, 1.878 toneladas; Itália, 1.713; Estados Unidos, Espanha, Portugal e outros.

O preço médio do quilo de azeite de oliveira importado em 1951 foi de Cr$ 22.80, contra Cr$ 18,00 no ano anterior. Deve ser acentuado que o azeite português que, em 1946 atingiu os cem cruzeiros, foi vendido ao Brasil, em 1951, a Cr$ 33.00 o quilo.

MERCADOS DO RIO

CAMBIO

Esse mercado funcionou, ontem, com as seguintes taxas:

	Venda Cr$	Comp. Cr$
Dolar	18,72	18,38
Peso uruguaio	7,15 87	6,90 98
Peso argentino	1,33 91	1,31 19
Libra	52,41 60	51,46 40
Franco francês	0 05 35	0,05 25
Franco belga	0,37 78	0,36 42
Escudo	0,65 72	0,63 34
C. Dinamarquesa	2,73 53	2,63 69
Coroa sueca	3,62 09	2,55 51
Coroa tcheca	0,37 44	0,36 76
Franco suiço	4,32 53	4,21 27
Florim	4,92 52	4,83 58

OURO FINO

O Banco do Brasil comprou, hoje, a grama de ouro fino na base de 1.000/1.000 em barra ou amoldado ao preço de Cr$ 20,81 76.

CAMARA SINDICAL

Em 11 de março registraram-se as seguintes médias de cambio:

Praças	Cruzeiros
Londres	52,41 60
França	0,05 35
Nova York	18,72
Suecia	3,62 09
Belgica (F. Belgas)	0 37 78
Dinamarca	2,73 53
Espanha	1,70 96
Holanda	4,02 34
Portugal	0,66 58
Suiça	4,32 53
Uruguai	7,17 24

BOLSA DE VALORES

Os negócios realizados na Bolsa, ontem, foram regulares, mas os titulos em evidência não acusaram alteração nas cotações, pois a Bolsa regulou sem grande atividade — com os licitantes desinteressados. Tudo correu como se vê adiante, nas vendas e ofertas do dia.

VENDAS REALIZADAS ONTEM

Apolices Gerais	Cruzeiros
163 D. Emis. pt.	728,00
110 Idem Emp. Antigos	680,00
15 Idem	700,00
310 Reajustamento	795,00
Obrigações:	
30 T. Nac. 1921	830,00
100 T. Nac. 1930 de Cr$ 500,00	410,00
61 Idem Cr$ 1.000,00	830,00
100 T. Nac. 1937	725,20
100 T. Nac. 1939	840,00
6 Guerra Cr$ 100,00	76,00
17 Idem Cr$ 200,00	132,00
2 Idem Cr$ 500,00	380,00
25 Idem Cr$ 1.000,00	770,00
281 Idem	772,00
78 Idem Cr$ 5.000,00	3.870,00
Estaduais: Apls:	
11 E. Santo pt.	460,00
29 Minas 1177	630,00
115 Minas 1934 1.ª Série	130,00
147 Idem 2.ª Série	135,00
112 Idem 3.ª Série	132,00
5 Pernambuco	49,00
200 Idem	50,00
85 Rod. E. Rio	565,00
168 S. Paulo — Uniform.	
168 S. Paulo, Unif. 8%	890,00
Municipais do Distrito Federal.	
35 Emp. 1904 pt.	560,00
61 Dec. 1535	180,00
6 Emp. 1931	147,00
Companhias: — Ações:	
1.000 Paulista de E. de Ferro pt. Cr$ 200,00	182,00
500 Brasileira de Energia Elétrica Cr$ 200, pt.	195,00
1.000 Butiá Cr$ 100,00	39,00
50 Mesbla C/ Direito Cr$ 200,00	340,00
500 Motorista União Comercial Importadora Cr$ 200,00	290,00
50 B. Mineira pt. Cr$ 1.000,00	1.920,00
5 Sid. Nacional Cr$ 200,00	185,00
Debêntures:	
77 Bco. Lar Brasileiro Cr$ 200,00 8%	193,00

CAFE'

Esteve, o mercado de café disponivel ontem, em condições calmas e com as cotações inalteradas. O tipo 7, foi cotado no preço anterior de Cr$ 177,50 por 10 quilos, na pedra e durante os trabalhos não houve vendas.

Fechou inalterado.

COTAÇÕES POR 10 QUILOS

Tipo 3	193,50
Tipo 4	189,50
Tipo 5	185,50
Tipo 6	181,50
Tipo 7	177,50
Tipo 8	176,50

PAUTA — Estado do Rio — Café comum Cr$ 17,80; Est. de Minas — Café comum — Cr$ 17,75; Idem fino Cr$ 19,05.

MOVIMENTO ESTATISTICO

Leopoldina	—
Estrada de Rodagem	14 863
Central	5.883
TOTAL	20.746
Desde o 1.º do mês	155.075
Desde o 1.º de julho	4.269.028
Idem ano passado	3.511.451
Café ent. por caminhão desde o 1.º de julho	2.772.980
Embarques:	
América do Norte	9.811
Asia	8.26.
Europa	11.865
TOTAL	29.943
Desde o 1.º do mês	171.923
Desde o 1.º de julho	3.895.371
Idem ano passado	3.127.073
Existência	640 469
Consumo local	1.030
Idem interior	—

INFORMAÇÕES ECONÔMICAS E FINANCEIRAS

Café despachado p/ embarques ... 136.142

CAFE' A TERMO
(Cotações por 10 quilos)
ABERTURA

Meses:	Vend.	Comp.
Março	S-V	S-C
Abril	S-V	182,70
Maio	185,00	183,70
Julho	185,50	184,50
Julho	185,50	184,20
Agosto	184,50	182,00

Vendas 1.000 sacas. Mercado — calmo.

Meses:	Vend.	Comp.
Março	181,50	178,50
Abril	182,50	181,00
Maio	184,00	181,00
Junho	185,00	183,60
Julho	185,00	183,60
Agosto	184,00	181,00

Vendas nada. Mercado — Fraco.

AÇUCAR

O mercado dêste produto funcionou, ontem, firme e com os preços inalterados.

MOVIMENTO ESTATISTICO

Entraram 7.499 sacos do Estado do Rio e Sairam 10.000, ficando em depósito 65.154 ditos.

COTAÇÕES POR 60 QUILOS

Branco-cristal	213,10
Demerara	192,10
Mascavinho	188,00
Mascavo	170,00

ALGODÃO

O mercado de algodão em rama regulou ontem, fraco e com os preços inalterados.

MOVIMENTO ESTATISTICO

Não houve entradas e sairam 283, ficando em depósito 16.998 fardos.

COTAÇÕES POR 10 QUILOS

Fibra longa:		
Seridó (tipo 3)	400,00	410,00
Seridó (tipo 4)	390,00	400,00
Fibra Média		
Sertões, (tipo 3)	370,00	375,00
Sertões (tipo 5)	325,00	330,00
Ceará (tipo 3)	Nominal	
Ceará (tipo 5)	300,00	310,00
Matas (tipo 3)	230,00	235,00
Paulista (tipo 3)	Nominal	
Paulista (tipo 5)	216,00	218,00

GENEROS

O movimento verificado foi o seguinte:

	Entradas	Saidas
Arroz, sacos	13.370	3.330
Feijão, sacos	6.065	920
Milho, sacos	9.857	2 660
Charque, fardos	7	450
Banha, caixas	1.232	440
Cebola, vols.	8.700	—
Açucar, sacos	—	1.400

MERCADOS ESTADUAIS E ESTRANGEIROS

Nova York, 12	Abertura	Fechamento
s/ Londres, telegráfico por £ compra	$ 2,78 25	$ 2,79 12
Idem venda	$ 2,78 37	$ 2,79 37
s/ Montreal taxa média por £ venda	c 1,00 25	c 1,00 28
s/ Rio de Janeiro taxa-média por Cr$ venda	c 5,45/5,46	c 5,45/5,46
s/ B. Aires taxa-média por P. venda	c 7,15/7,25	c 7,20/7,30
s/ Montevidéu, taxa-média por P. v.	c 37,50/38,00	c 36,90/37,30
s/ Paris taxa-média Livre por F. Compra	c 0,28 56	c 0,28 56
Idem, venda	c 0,28 62	c 0,28 62
s/ Berna taxa-média Livre por F. Compra	c 22,98	c 22,98
Idem, venda	c 22,99	c 22,99
s/ Stokolmo taxa-média por Kr Venda	c 19,35	c 19,35
s/ Madri Oficial por P. Compras	c 9,16	c 9,16
s/ Lisboa Oficial por Esc. Compra	c 348,00	c 348,00
Idem, venda	c 349,00	c 149,00
s/ Belgica Oficial por £ Compra	c 1,98 37	c 1,98 37
Idem, venda	c 1,98 62	c 1,98 62
s/ Amsterdam Oficial por . Comp	c 26,32	c 26,32
Idem, venda	c 26,35	c 26,36

Londres, 12	Abertura	Fechamento
s/ Nova York, à vista por £	$ 2,78 12/2,78 43	$ 2,78 37/2,78 62
s/ Montevidéu, Financeiras por £	$ 6,35/6,30	$ 6,25/6,30
s/ Canadá £	P 2,77 50/2,77 75	$ 2,77 62/2,77 87
s/ Berna, £	FB 10,56/10,57	FB 10,56/10.57
s/ Amsterdam £	F 12.19/12,1950	F 12,1975/12,2025
s/ Paris £	Fl 987,50/988,00	Fl 987,50/988.00
s/ Gênova, Lira bloqueda	L 1.730/1.775	L 1.730/1,775
s/ Bruxelas, £	F 139,50/139,75	F 139,50/139,75
s/ Estocolmo, £	K 14 4850/14.4950	K 14,4850/14,49 50
s/ Copenhague £	K 19,33/19,35	K 19,33/19,35
s/ Oslo £	K 19,98/20,00	K 19,98/20 00
s/ Lisboa, £	Esc. 79,90/80,00	Esc. 79,90/80,00
s/ Rio de Janeiro, Cr$	Cr$ 51.4640/52.4160	Cr$ 51.4640/52.4160
s/ Buenos Aires, P.	P 39,40/39.48	P 39,40/39.48
s/ Madrid P.	P 30,66	P 30.66
s/ Praga, K	K 139/141	K 139./141
s/ Berlim, marco bloqueado	M 18,25/18,50	M 18.25/18.50

Buenos Aires, 12	Abertura	Fechamento
s/ Londres, à vista por £ t/ venda	p 39.23	p 39,23
s/ Londres, à vista p. $100 t/ comp.	p 39.20	p 39.20
s/ N. York, à vista p. $100 t/ venda	p 1,401,00	p 1 401.00
s/ N. York, à vista p. $100 t/ comp.	p 1 400,00	p 1.400.00

Montevidéu, 12	Abertura	Fechamento
s/ Londres, à vista por £ t/ venda	p 6.72	p 7.00
s/ Londres, à vista por £ t/ venda	p 6.50	t 6,50
s/ N. York, à vista p. $100 t/ venda	p 266,50	p 269.50
s/ N. York, à vista p. $100 t/ comp.	p 266,15	p 268,50

EM SANTOS
Disponivel

Santos, 12	Hoje.	Ant.
Tipo 4, mole	199,50	199.50
Tipo 4, duro	198.00	198.00
Tipo 5, duro	195.50	195.50
Mercado	Est.	Est.
Embarques	41 554	24 777
Entradas	25.036	25 029
Existência	1.621.912	1.841.430
Saidas	29.357	—

A TERMO
Contrato "B"

Santos, 12	Abert.	Fech.
Março	199,50	199.50
Maio	201,00	201,00
Julho	203,00	203,00
Setembro	204,00	204,00
Dezembro	205,80	205.80
Janeiro 1953	205,90	205,90
Vendas	—	—
Mercado	Calmo	Calmo

(Santos Mole)
Contrato "C"

	Abert.	Fech
Março	204,20	204,20
Maio	207,00	206,90
Julho	207,00	206,90
Setembro	212,70	212,50
Dezembro	213,00	213,00
Janeiro	213,80	213,80
Vendas	—	750
Mercado	Calmo	Calmo

NO ESPIRITO SANTO

Vitória, 12

Preço disponivel, tipo 7-8, Cr$ 167,70, por 10 quilos.

Mercado — Firme.

— No preço acima já está incluida a taxa de impostos sôbre vendas e consignações.

EM NOVA YORK
Disponivel

Nova York, 12

Preço do café disponivel, em vigor ontem, nesta praça, em cents., por libra.

Compradores
(Estritamente mole)

Tipo Santos:	Hoje	Ant.
N. 2	55,50/55,75	55,50/55,75
N. 4	54,50/54,75	54,50/54,75
Tipo Rio:		
N. 7	49,25	49,25
Tipo Santos — (Mole)		
N. 2	54,25	54,25
N. 4	54,00	54,00

MERCADO A TERMO

Nova York, 12

— Na abertura, do contrato "U", o mercado de café a termo esteve paralisado e não cotado. No fechamento estável, com baixa de 15 pontos.

(Contrato "U")

Março	N-C	53,05
Maio	N-C	N-C

— Na abertura do contrato "S", o mercado de café, a termo funcionou, estável, com baixa de 18 a 23 pontos. No fechamento estável, com baixa de 18 a 23 pontos.

CONTRATO "S"
(Estritamente mole)

	Abert.	Fech
Março	54.75	54,62
Maio	54,51	54,52
Julho	54,35	54,37
Setembro	53,90	53,50
Dezembro	53,45	53,50
Março 1953	53,28	53,55

Vendas 6.500 sacas.

AÇUCAR
(Cotações por 60 quilos)

Recife, 12

	Sacos Hoje	Ant.
Usina de primeira	200,00	200,00
Cristal	158,00	158,00
Demeraras	169,0	169,00

Entradas

s/ de 60 ks.	37.236	—
Desde 1 de Setembro	4.917.794	4.880.556
Exportação	20 250	—
Existência	1.427.469	1.412 483
Consumo	2.000	2.000

ALGODÃO
Em Pernambuco

Recife, 12	Hoje	Ant
Sertões:		
Tipo 5, Comp.	425,00	425,00
Matas:		
Tipo 5, Comp.	280,00	280,00

Entradas

Desde ontem p/f de 80 ks.	—	—
Desde 1 de setembro	112.835	112 835
Existência	42 330	43 691
Exportação	661	—
Consumo	700	700

EM SÃO PAULO

São Paulo, 12	Abert.	Fech
Março	318,00	309,50
Maio	279,00	275,00
Julho	272,00	273,50
Outubro	276,50	275,50
Dezembro	278,30	277,80
Vendas	5.000	48.500
Mercado	Est.	Calmo

Disponivel

Tipos:	Hoje	Ant.
3	335,00	335,00
3½	330,00	330,00
4	325,00	325,00
4½	309,00	309,00
5	290,00	290,00
5½	281,00	281,00
6	272,00	272,00
6½	253,00	253,00
7	244,00	244,00
8	233,00	233,00
9	220,00	220,00

EM NOVA YORK
(Para entrega)

Nova York, 12	Abert.	Fech.
Março	40,87	40,52
Maio	39,12	38,87
Julho	39,12	38,87
Outubro	36,36	36,02
Dezembro	36,18	35,78
Março 1953	36,04	35,67
Am. Upids. Mid.	—	41,10

— Na abertura — Irregular, com alta de 2 e baixa de 1 a 3 pts.
— No fechamento — Estavel, com baixa de 23 a 43 pontos.

CACAU

Nova York, 12 — Entrega em:	Abert.	Fech.
Março	36,00	35,05
Maio	36,30	36,10
Junho	36,10	35,93
Julho	36,02	35.88
Setembro	34,80	34.70

— Na abertura — Acessivel, com baixa de 18 a 23 pontos.
— No fechamento — Estavel, com baixa de 18 a 38 pontos.
— Vendas 82 contratos.

TRIGO
Fechamento

Chicago, 12

Preço p/bushel para entrega

	Hoje	Ant.
Março	2,53 62	2,54 75
Maio	2,51 87	2,52 75

Stock Exchange de Londres

Londres, 12

	COMPRADORES PLANO "B" Hoje s.p.m.	Anterior s.p.m
TITULOS BRASILEIROS		
FEDERAIS:		
Conversão, 1910 4%	47-10- 0	47-10- 0
Empréstimo de 1913, 5%	48-10- 0	48-10- 0
ESTADUAIS:		
Distrito Federal, 5% (Nacionalizado)	40- 0- 0	40- 0- 0
Rio de Janeiro, 1927, 7%	42-10- 0	42-10- 0
Bahia, 1928, 5%	37- 0- 0	37- 0- 0
TITULOS DIVERSOS		
City of S. Paulo Improvements and Freehold Co., Pref.	85- 0- 0	95- 0- 0
Bank of London & South América Ltda.	4- 2- 6	4- 2- 6
São Paulo Gaz Co. Ltd. (Pref.)	8- 5- 0	8- 5- 0
Cables & Wireless, Ltd., Ordinárias	114- 5- 0	118-15- 0
Ocean Coal & Wilson, Ltd.	0- 3- 1	0- 3- 3
Imperial Chemical Industries, Ltd.	1-19- 9	2- 1- 7
Lloyd's Bank, Ltd. ("A" Shares)	2- 7- 0	2- 8- 0
Rio Flour Mills & Granaries, Ltd.	3- 2- 0	0-13- 4
São Paulo Railways, Co., Ltd. Ações 10/-	0-13- 3	0-13- 4
TITULOS ESTRANGEIROS		
Consols 3½%	58-15- 0	60- 7- 6
Emp. de Guerra Britânico, 3½%, 1927/47	77-12- 6	79-10- 0
Shell Transport Trading	4- 3- 0	4- 5- 7
Canadian Eagle Oil	1-10- 3	1-10- 9
Royal Dutch Petroleum	28- 7- 6	28- 7- 6

Diario Carioca

ANO XXV — RIO DE JANEIRO, QUINTA-FEIRA, 13 DE MARÇO DE 1952 — N.º 7269

A Nossa Opinião

O Convênio Sôbre a Exportação de Café

TERMINOU o convênio relativo à exportação de café. E os interessados se movimentam no sentido de que se liberte o comércio dêsse tipo de contrôle ou da chamada política dos portos. Não há por que renovar a medida. Exporte quem tiver o produto nos centros de embarques para o exterior.

Atribuir quotas a São Paulo, Distrito Federal, Espírito Santo e Estado do Rio é intervir no livre jôgo mercantil, sem qualquer interêsse para a economia nacional.

De fato, o Brasil necessita de divisas. Saia o café e logo entram as cambiais. Não importa saber se o porto é êste ou aquêle. O escoamento se faz ao influxo de vários fatores, desde as facilidades de transporte e armazenamento, até à capacidade das instalações portuárias.

Se o artigo procura o Rio de Janeiro, que inconveniente haverá nêsse movimento? O Govêrno é que não deve se envolver na questão, criando situações muita vez contrárias aos fatos econômicos. A matéria precisa ficar afeta exclusivamente aos exportadores das praças cafeeiras do país.

Vamos Ter Espetáculos

A CAMARA dos Vereadores nos dará agora o ar de sua graça. O carioca estava sentindo saudades da função na "Gaiola de Ouro". Sobretudo da irradiação das sessões.

Nesta época de vida difícil, quando urge fazer economias, cortando até nos divertimentos, constitui excelente passatempo ouvir os discursos dos edis. Não é que instruam, mas alegram, pelos seus imprevistos, pelos choques de temperamentos, pela linguagem pitoresca dos oradores.

Existencialistas da palavra, êles não dão a menor importância à lógica ou à gramática. E falam tanto mais quanto menos coisas sabem para dizer. O "show" é divertidíssimo e não custa dinheiro. Há de tudo, desde o Lins, com os seus discos, até aquêle outro que faz propaganda comercial da tribuna parlamentar. E tem ainda o Pimpinela, que só faz graça quando fala sério.

A Câmara Municipal estava fazendo falta. Ela agora vai dar um toque de bom-humor na paisagem sombria da metrópole. Afinal, nem só de pão vive o homem.

O Papa Pio XII

PIO XII comemorou ontem o 12.º aniversário do seu Pontificado. A data que se festeja interessa profundamente à humanidade cristã. Realmente, a figura eminente dêsse grande chefe espiritual da Igreja Católica tem uma projeção imensa na história dêste século. Coube a Pio XII assistir à mais sangrenta e feroz de tôdas as guerras que já assolaram o mundo. E mais do que isso, presenciar a hedionda perseguição movida ao cristianismo pelo regime de fôrça e de tirania, como sejam o nazismo e o comunismo.

Heròicamente, o Sumo Pontífice, interpretando o sentimento religioso dos seus fiéis, resistiu e tem resistido à onda materialista que se desencadeou sôbre o mundo, acompanhada de sangue e de morte. A Igreja perdeu bispos e padres, sacrificados à sanha dos extremistas de ambos os lados. Mas nem por isso as suas energias fracassaram ou desapareceu a sua decidida vontade de defender, a todo custo, a grandeza da fé e o domínio espiritual do cristianismo.

Pio XII lutou bravamente. Continuará a lutar. E passará à história como um dos maiores Papas que já se sentaram no trono de S. Pedro. Seu Pontificado é a era da mais intensa batalha entre a verdade e o embuste. E êste não vencerá na hora final.

Declarações Oportunas

O PRESIDENTE da República havia determinado que os menores que ficaram desamparados em consequência do trágico desastre de Anchieta fossem internados no SAM. A notícia, como fôra veiculada, causou surprêsa, porquanto o SAM era a instituição menos recomendável àquele fim. A imprensa criticou a resolução, inclusive o DIARIO CARIOCA. Apesar dos desvelos e dos cuidados do padre Pedron, seria um absurdo internar no SAM as pequenas vítimas da fatalidade.

Aquêle sacerdote, entretanto, falando à imprensa, explicou como estava sendo cumprida a ordem do chefe do govêrno. Os menores não seriam recolhidos ao SAM. Este apenas está tomando providências no sentido de serem os menores encaminhados a colégios da cidade "ou então fornecendo pequeno abono para os pais ou responsáveis, quando não se aplicar o caso da internação ou quando fôr preferível o dinheiro ao custeio da educação".

As declarações do padre Pedron foram, portanto, oportunas.

Vingança Mesquinha

O GENERAL Poli Coelho acaba de enviar ao Presidente da República uma relação de funcionários comunistas do IBGE. São funcionários que divergiram da orientação que o general procurou imprimir àquele Instituto, quando foi investido das funções de seu presidente. A documentação de que se serviu o sr. Poli Coelho é originária da Divisão de Ordem Política e Social. O sr. Getúlio Vargas remeteu ao ministro Negrão de Lima a papelada do general, para os devidos estudos.

Esse titular declarou à imprensa que se trata de fatos ocorridos ao tempo em que o Partido Comunista tinha vida legal. E' claro que muita gente comunista naquele tempo, hoje tem horror ao crédo vermelho. E, ao que parece, o general perdeu o seu tempo, pois a papelada é velha.

Além do mais, se o fato de ter sido comunista em outros tempos impossibilita o cidadão por tôda a vida de exercer função pública, o sr. Cabello não seria presidente da COFAP, nem o sr. Arísio Viana, presidente do DASP. Além de outros...

A vingança do general Poli é mesquinha e ridícula, além do mais.

A Crise do Cacau

APÓS as excepcionais colheitas verificadas nos anos de 1946-1947 e 1949-1950, aliás, em condições não alcançadas em todo o decênio anterior, entrou a produção de cacau, na Bahia, em uma das suas mais graves crises.

Trata-se de uma crise que poderá levar êsse importantíssimo elemento de nossa economia ao total aniquilamento.

As causas da queda de produção que se está verificando são tôdas elas de origem natural, e se essa circunstância é daquelas que tornam possível um pronto solucionamento, uma vez atendida com decisão e acêrto, por outro lado, se forem deixadas ao abandono, determinarão um rápido extermínio das lavouras.

A sêca, a erosão, as moléstias e a falta de renovação do parque cacaueiro baiano são as causas responsáveis pela ameaça que sôbre êle paira de se perder inteiramente.

Não há que desconhecer as dificuldades que o combate a êsses destruidores da lavoura oferece. Todavia a ação eficiente das autoridades governamentais em pouco tempo poderá pôr fim à ameaça.

Basta que se atenda tècnicamente a êsses problemas, porquanto êles nada mais são do que problemas técnicos. Os gastos que, porventura, tenha o Estado, para socorrer os produtores de cacau, será, evidentemente, compensado pela manutenção do parque agrícola. O reflorestamento adequado para proteção das nascentes dágua e a proteção dos próprios cursos dos rios, a fim de que as enchentes não se convertam em fator de destruição, podem ser perfeitamente realizadas através de um trabalho sistemático de criação de um cinturão vegetal em tôrno de zona produtora.

Uma vez estabelecida a defesa contra a sêca, os demais problemas, ainda que sejam também graves, podem ser mais fàcilmente resolvidos. O próprio reflorestamento protegerá as regiões de plantio contra a erosão, e atendidas essas duas causas de destruição melhores meios haverá para combater as moléstias e as pragas animais, e assim encontrar-se-á o parque cacaueiro em condições úteis para ser renovado.

Nesse sentido deve-se voltar a ação governamental, visando salvar a produção do cacau baiano, não se deixando iludir pelos falsos índices estatísticos que, longe de dar a situação precária em que se encontra aquela agricultura, traduzem elevações de preço decorrentes da carência, decorrentes do empobrecimento que em pouco tempo será fatal para a nossa economia.

TAFT DECLARA GUERRA À RÚSSIA

J. Guilherme de Aragão

EM ENTREVISTA ao "New & Report World", o senador Taft, candidato republicano à Presidência dos Estados Unidos, expendeu considerações de ordem internacional, que os comunistas de todo o mundo podem chamar de belicistas. Não sabemos até que ponto o senador Taft tem razão. Todavia, forçoso é reconhecer que suas palavras traduzem manifesta irritação contra o processo expansionista soviético. Ante a infiltração vermelha, de âmbito continental, diz, então, Taft, que os EE.UU. deveriam declarar guerra imediatamente à Rússia, em caso de nova agressão vermelha a qualquer país da Europa. Do mesmo modo, ao povo americano não restaria senão o decôro de lutar com a China, se êste país armasse novo conflito na Ásia. Em torno dessas premissas, desenvolve o entrevistado um raciocínio bélico, segundo o qual os Estados Unidos já se acham em guerra com a China vermelha. Consequentemente, se Mao Tse Tung lançar, de acôrdo com a ameaça, feita, há alguns meses, duzentos mil homens contra a Indochina, os franceses serão expulsos. Estando, porém, no jôgo os Estados Unidos, poderão os americanos avocar a aliança de Chiang Kai Shek e atirar outros duzentos mil chineses de Formosa contra os de Pequim. Nessa manobra político-militar, funcionariam a sétima esquadra do almirante Briscoe e a aviação norte-americana.

Já por aí se vê o reverso da tese isolacionista de que, segundo diziam, o senador republicano era um adepto clássico. Por sua vez, Taft desmente categòricamente que tenha sustentado o isolacionismo. Pelo contrário, pertence à linha da política aberta. Então, passa a explicar como está pretendendo formar dêste lado. Manifesta-se favorável ao Plano Marshall, mas "sob forma diferente". Foi contrário — diz — à Organização do Tratado do Atlântico Norte, porém iria mais longe na guerra contra a Rússia, através de outra política exterior de auxílio aos países da Europa, declarando: "Sou favorável ao auxílio militar à Europa mas daria muito menos do que o atual govêrno, uma vez que a ajuda financeira tanto pode atingir o moral de cada país como tirá-lo das apertúras econômicas.

De tudo se conclui que o isolacionismo de Taft é mais ortodoxamente anticomunista que a política aberta de auxílio econômico e militar ao exterior, característica do atual govêrno dos Estados Unidos.

DA BANCADA DE IMPRENSA

Maioria Absoluta

Pedro Dantas
(Cronista Parlamentar do D.C.)

Para a eleição da Mesa da Câmara, exige o Regimento Interno da Casa, no art. 8.º n.º XII, "maioria absoluta de votos, para eleição em primeiro escrutínio". O sr. Rui Almeida, candidato a 1.º secretário, vitorioso contra seu colega e companheiro de partido, sr. Gurgel do Amaral, levantou, a respeito, uma questão de ordem, sôbre a qual falaram os líderes da maioria e da minoria, srs. Gustavo Capanema e Soares Filho. O primeiro, defendendo a interpretação do sr. Nereu Ramos que entendeu o dispositivo como referente a "mais de metade dos votantes", enquanto o sr. Soares Filho defendia a interpretação ortodoxa, segundo a qual a maioria só é absoluta quando compreenda mais de metade dos votantes possíveis, isto é, dos cidadãos com direito de voto, ou seja, do colégio eleitoral.

UM ASSUNTO QUE NOS E' FAMILIAR

Trata-se de assunto em que o redator desta seção pode reivindicar sem imodéstia o título de especializado, tão longamente o discutiu, ponto por ponto e argumento por argumento, contestando a legitimidade da investidura do atual Govêrno. A propósito, repare-se que qualquer das teses ontem sustentadas na Câmara, quer a do sr. Soares Filho, quer a do sr. Capanema, tornaria vitoriosa a que defendemos, de outubro de 1950, até à decisão da Justiça Eleitoral, em janeiro de 1951.

No caso do Regimento da Câmara, a dúvida é referente à expressão "maioria absoluta de votos". Pergunta-se: de votos dados? Ou de votos possíveis? Em qualquer das hipóteses, não há dúvida que se trata de mais da metade. O conceito de metade, porém, é relativo ao todo. Se a metade de 304 são 152, a metade de 244 são 122. Conforme se considere como todo a primeira ou a segunda cifra, variará o conceito de "mais da metade dos votos", que atingiria a 153, no primeiro caso, e não passaria de 123, no segundo.

O sr. Nereu Ramos optou, como vimos, pela segunda fórmula, que foi a adotada. A "maioria absoluta de votos" exigida, é a de votos efetivamente depositados na urna, desprezando-se, para o cálculo, os votos meramente virtuais, daquela fração do eleitorado que não compareceu ou se absteve (não os que votaram em branco, que, êsses, são computados).

Parece-nos que nenhuma dúvida haveria se o dispositivo regimental falasse, apenas, em "maioria absoluta" sem acrescentar "de votos". Nessa hipótese, por "maioria absoluta" haveria que entender "da Câmara", "dos deputados", "dos votantes possíveis". E nêsse caso, teria inteira razão, o sr. Soares Filho, em suas judiciosas ponderações. Rezando, porém, o dispositivo, que essa maioria absoluta e "de votos", a expressão torna-se suscetível do entendimento que lhe deram os srs. Nereu Ramos e Gustavo Capanema.

CONTRADIÇAO NOS TÊRMOS

Dir-se-ia, com efeito, haver qualquer coisa de restritivo nesse adendo da expressão "de votos". Por que estipular que a maioria exigida é de votos, se não houvesse o propósito de, com isso, modificar o conceito de maioria absoluta? E' o que não se percebe e o que reforça o ponto de vista dos srs. Nereu Ramos e Gustavo Capanema.

Em apoio do sr. Soares Filho, existe, porém, o inciso XIV do mesmo art. 8.º, em que se diz: "maioria simples, em segundo escrutínio". Que "maioria" pode ser essa, chamada simples, senão, por sua vez, mais de metade de alguma coisa? Não o podemos entender como menos de metade, pois com menos de metade não se tem maioria, por mais simples que seja. Logo, a "maioria simples" do inciso XIV seria a de mais de metade dos presentes e a "maioria absoluta de votos" do inciso XII, a de mais de metade da totalidade dos membros da Casa, presentes ou não. Tudo bem pesado, esta parece a melhor interpretação, à vista do argumento supra, de que não haveria, de outro modo, como entender a "maioria simples", sem contradição nos têrmos, o que nos conduziria ao absurdo da seguinte equação: maioria igual a minoria.

Não há hipótese em que se possa confundir a maioria com a mais vultosa das correntes, tôdas minoritárias. A essa condição, corresponde o conceito técnico de "pluralidade", essencialmente diverso do de maioria a que significa ùnicamente "o que tem maior número de sufrágios", entre vários partidos, candidatos ou pontos de vista minoritários.

Ciência ao Alcance de Todos

Alimentação Dos Animais

— Por que razão, os animais que se alimentam de carne, tais como os grandes felinos nos dão a impressão de serem animais mais poderosos em fôrça e vigor?

Talvez pela impressão errônea que ainda, às mais das vêzes conservamos de que a carne, e sòmente a carne, constitui fonte inesgotável de saúde. Porém, se analisarmos alguns animais, e seus hábitos de alimentação, verificamos que nem todos os animais que comem carne são os mais fortes, e, que esta regra, que a primeira vista nos parece certa, está sujeita a diversas exceções.

Senão, vejamos: entre os predadores, vamos encontrar, como o primeiro dos animais, o leão que se alimenta de carne, de qualquer espécie, principalmente grandes presas, tais como a gazela, a zebra, os veados, e quiçá o homem. Tal animal é um carnívoro, e também é um animal vigoroso, detentor de grande fôrça e musculatura, que lhes são necessárias à própria maneira de vida, pois sem tais elementos jamais conseguiria obter a presa, com que saceia a fome. Vemos então, que o próprio método de vida está ligado às suas condições físicas.

Um leãozinho ao nascer, já traz o instinto da caça; já é também forte de natureza, e quando sai a caçar levado por sua mãe, que lhe ensina os segredos da caçada — desde o momento em que deve ficar rastejando silencioso, até a acometida final para o bote decisivo — já demonstra uma destreza e vigor, não encontrados em outro animal da sua idade.

E assim, se quisermos enumerar, outros espécimes de carnívoros, tais como o tigre, a onça, a pantera, verificamos que todos êstes animais são possuidores de iguais ou quase iguais características, que lhes facultam os meios necessários de subjugar os outros animais destituídos de tanta fôrça. E, então, relacionamos suas vítimas — animais quase todos erbívoros — com êles, próprios e, daí talvez, nos venha esta idéia de que tais animais são mais fracos, associando a diferença de alimentação.

Entretanto, se desviarmos nossa atenção para outros animais, vamos encontrar grandes erbívoros, que bem podem equiparar-se em fôrça e vigor a qualquer dos carnívoros já por nós enumerados: são os poderosos elefantes (**Elephas maximus**) que com suas toneladas de peso, bem podem fazer frente à musculatura de um leão ou de um tigre (**Felis tigris**). Aliás, é bem conhecida de todos nós sua pujança, pois sua fôrça é muito empregada, senão por nós, pelos habitantes de seus países de origem, como verdadeiros tratores. Logo, não lhe falta a fôrça física, apesar de ser um erbívoro. Seus alimentos são constituídos de vegetais apenas, e nem por isso é destituído da tão cobiçada fôrça, que coloca os animais em nível superior, perante os outros mais fracos; digamos, isso sim, que lhe falta a ferocidade peculiar aos carnívoros.

Também o boi (**Bos taurus**), êste grande e incansável amigo do homem, não usa carne no modo de alimentar-se, e apesar disso nos dá o exemplo de grande fôrça física que o homem tão bem sabe aproveitar em diversos setores.

O hipopótamo, o rinoceronte (**Ceratotherium simus**) são animais por demais estranhos, que nos dão a impressão de verdadeiras "besta-fera" na acepção da palavra, tudo neles é uma demonstração de fôrça física, pois tais animais, pouco ou nada têm de inteligência, e todavia, não caçam outros animais para alimentar-se; são erbívoros.

O próprio cavalo, também um animal forte e ágil, não se alimenta de carne: o camelo, eróico viajante do deserto, também é um ruminante, e se quisermos pesquisar detalhadamente vemos que tais animais muito auxiliaram o homem, com atos de grande eroismo, em que estava empenhada a fôrça e a resistência.

Nos mares, os grandes monstros marinhos, tais como a colossal baleia (**Balaenoptera musculus**) que possuindo um bucho enorme engole tudo que lhe aparece, e o estranho polvo que tem um meio de alimentar-se por demais estranho, qual seja de sugar os outros sêres vivos, preso nos seus poderosos tentáculos.

O tamanduá (**Myrmecophaga jubata**) é um animal de envergadura respeitável, e pode mesmo, quando atacado, fazer frente ao homem; possui o estranho hábito de alimentar-se de formigas.

Outros alimentam-se de larvas e vermes, e ainda outros que comem **carne já putrefata**, como as hienas, entre os carnívoros, e os urubús entre as aves.

A águia — considerado o rei dos ares — (**Aquila chrysaetus**) é um predador. Apanha grandes presas, tais como pequenas ovelhas, que prende entre suas garras, transportando-as às vêzes por grandes extensões através do espaço, até o seu ninho.

Tais exemplos leva-nos a considerar, que não é sòmente a espécie de alimento empregada por êstes ou aquêles animais, que os fazem fortes e vigorosos, mas a própria natureza, que já os dotou de tais condições físicas que os tornam capazes de obter o alimento apropriado para sua subsistência, quer sejam simples vegetais, quer sejam outros animais e até o próprio homem.

Campeonato Dos Bebedores de Cachaça

Vai realizar-se em abril, na Paraíba, o Campeonato Internacional de Bebedores de Cachaça. A iniciativa deve ser patrocinada pelos donos de alambiques, que são numerosos no Nordeste. O Estado, que recolhe altas rendas da bebida popular, certamente apoiará o certame.

Aliás, dizia-se que a Polícia era a inimiga número um da aguardente. Mas o general Ciro Rezende desfez essa versão, sustentando que o "óleo" constitui elemento de ordem e tranquilidade pública.

Resta a saúde pública. Pelo jeito, porém, as nossas autoridades sanitárias não combatem a cachaça, pois silenciam diante de todos êsses fatos, como que aprovando o movimento nacional em prol do "parati". A produção e consumo do artigo crescem sempre, não havendo reclamações quanto à escassez e aos preços.

Tudo mostra, portanto, que as coisas vão muito bem no setor da aguardente. Tesouro, Polícia, Saúde, produtores e consumidores, não há neste país a menor restrição ao que se passa no mundo da cachaça. E o campeonato a realizar-se na Paraíba consagrará o "crack" mundial, o Ademir da "caninha", que esperamos seja brasileiro. Seria vergonhoso se fôssemos perder para um Obdúlio Varela qualquer, como aconteceu naquele dia em que o Barbosa engoliu o maior "frango" da história do futebol internacional.

O Ensino Primário

MAURÍCIO DE MEDEIROS

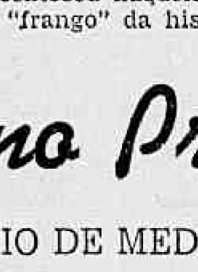

A administração do ensino primário do Distrito Federal tem-se ressentido da falta de um exato conhecimento das condições reais da vida das nossas escolas. Muitas idéias, muitos planos, muitas atividades para se encaixarem em um espaço de tempo limitado, que é aquele que a realidade tem proporcionado à vida escolar. O resultado tem sido uma incrível multiplicação de tarefas burocráticas para os professores com prejuízo do ensino.

Quando o prof. Mario de Brito, secretário da Educação da Prefeitura, chamou para a direção desse setor a professora Juraci Silveira, que passou por todos os cargos e funções desse ensino primário, não tivemos a menor dúvida em aplaudir a escolha, porque sabíamos que outros rumos, de aspecto prático e eficiente, seriam dados a êsse setor.

E' o que se verifica pelas auspiciosas declarações da professora Juraci Silveira à imprensa.

No ano letivo corrente, as escolas municipais oferecem 150.000 vagas para a matrícula de crianças. Abrangerá êsse número a totalidade dos que precisam da instrução primária que a Prefeitura proporciona? Talvez não. Mas o número é sensivelmente superior ao dos anos anteriores.

Por outro lado a diretora do ensino primário anuncia a abertura de várias escolas novas. Afirma que sua localização foi estudada tendo em vista a densidade de população dos bairros. Tudo isso representa espírito prático e conhecimento real do problema.

A parte, porém, que mais me encantou nas declarações da prof. Juraci Silveira, foi a relativa ao alongamento do período de permanência dos alunos na escola. A ilustre pedagoga parece que tudo deve ser feito para que êsse período seja no mínimo de 4 horas e meia.

Ora, aí está uma afirmação reconfortante e animadora para os que viam desolados que a ânsia de matricular o maior número possível de alunos, condensando no mesmo edifício vários turnos de frequencia, ia reduzindo a permanência das crianças a um prazo insignificante! Com menos de três horas de estada na escola, perdia esta a sua função educativa para restringir-se à de instrução, forçosamente limitada pelas próprias circunstâncias do curto estágio.

A atual diretora do ensino primário compreende muito bem esse aspecto da questão e por isso promete envidar todos os esforços para que a permanência das crianças se estenda ao menos por quatro horas e meia.

Evidentemente isso exige a eliminação gradativa do sistema de turnos escolares no mesmo edifício, o que envolve consequentemente a necessidade de construção de mais prédios escolares.

Tudo isso constitui um programa de largo fôlego e é com prazer que dele se toma conhecimento.

O ensino primário municipal está de parabens.

O Que Se Diz

... QUE a vitória do sr. Rui de Almeida estava sendo atribuida ontem ainda ao caso da resolução de iniciativa do deputado trabalhista criando facilidades para aquisição de automóveis para os deputados...

* * *

... QUE, proclamado o resultado do pleito, os amigos do dito Rui de Almeida distribuiram à reportagem a seguinte quadrinha:

* * *

"Gurgel perdeu a parada
Porque disputou a pé,
Enquanto Rui foi barbada,
Pois correu de Chevrolet"...

* * *

... QUE a maioria da Assembléia Fluminense (P. S. D. e P. T. B.), que, por meio de um projeto aprovado no fim da última sessão legislativa, conseguiu aumentar os subsídios dos deputados mandando que fôsse pago o "jeton" nos sábados e domingos, vai agora dar um segundo golpe na Constituição, aprovando uma resolução que regula o pagamento mensal de 4 mil cruzeiros a todos os representantes a título de representação...

... QUE o deputado fluminense Macário Picanço (o jurisconsulto de Macabuzinho) fêz constar, ontem, na Assembléia, que havia sido convidado pelo sr. Nereu Ramos para redigir o projeto do novo Regimento Interno da Câmara dos Deputados, dando lugar ao seguinte desmentido do líder do govêrno, sr. Arino de Matos: o Macário está confundido: o convite que êle recebeu foi feito por mim e se refere ao Regimento da futura Câmara Municipal de Conceição de Macabú, com a condição de ser tudo revisto pelo prof. José Manhães, líder pessepista...

A Opinião do Leitor:

PROBLEMAS

Estes são os minerios metalúrgicos do Brasil, estudados pelo Centro Morais Rego, da Escola Politécnica de São Paulo. Serão estudados em Congresso a ser realizado pelo Centro, os seguintes temas, declinados os horarios, todos referentes ao mês de abril próximo: 22 — Exportação de Minério de Ferro, Minérios de Manganês; 23 — Siderúrgia baseada no coque no Brasil: possibilidades de expansão; 24 — Siderurgia baseada em carvão vegetal no Brasil; possibilidades de expansão; 25 — Abastecimento de enxofre a indústria nacional; utilização de piritas; produção de enxofre dos resíduos de carvão problemas de importação; fosfatos, reservas atuais, importação, produção nacional, a indústria nacional de fertilizantes fosfatados.

Noticia: uma comissão especialmente designada pelo Centro virá ao Rio, convidar técnicos para o Congresso.

OS CEPTICOS

O sr Silo Gonçalves havia-nos escrito, antes uma carta em resposta e protesto contra notícia anteriormente dada sobre uma de suas atitudes tomando a responsabilidade de todo o governo brasileiro. Diziamos, no nosso comentário, que os cepticos já não mais acreditavam em cidadãos responsaveis, motivo pelo qual lhes causaria espécie o arroubo do sr. Silo.

Parece que o sr. Silo não nos entendeu direito e, julgando termos tomado a sua decisão heroica por um ato de loucura, protestou. Justifiquemo-nos devidamente, mas, noticias de jornal resolvem-se na última hora: os homens da oficina acharam que a matéria não cabia na página e não só deixaram de publica-la imediatamente, como não a publicaram nunca mais, perdida que foi a carta explicativa.

Volta agora o sr. Silo insistindo na responsabilidade. Que o faça. Nós o advertimos. Não é ato de perfeita sanidade mental assumir a responsabilidade dos atos de governo, neste país, no passo em que andamos. Somente uma insistência tenaz como a do sr. Silo pode arrostar consequências tamanhas. Dêle, ou de um heroi carlaileano.

S. A. Diário Carioca
Administração e Redação
Avenida Rio Branco n.º 25
—Sede própria—
Diretor Geral:
HORACIO DE CARVALHO JR.
Diretor Redator Chefe:
DANTON JOBIM
Diretor Superintendente:
J. B. MARTINS GUIMARAES
TELEFONES:

Diretor Geral	43-6465
Diretor Redator Chefe	43-3014
Diretor Superintendente	43-3930
Gerente	43-3930
Gerencia	23-1543
Redator-chefe Assistente	43-5571
Secretaria	43-5530
Política	23-4437
Economia e Finanças	43-3014
Esportes	23-4472
Polícia	23-5082
Suplementos	23-3239
Depart. de Difusão	23-7662
Depart. de Publicidade	43-5009
" " "	23-7763

	Cr$
Vendas avulsas	1,00
Assinaturas:	
Anual	150,00
Semestral	80,00
Países de Convenção Postal:	
Anual	350,00
Semestral	200,00

(Sob Registro-Postal)
Sucursal em S. Paulo
Av. Ipiranga, 879-13.º-s/13
Tel.: 36-4364

PUBLICIDADE
A publicidade para o DIARIO CARIOCA está a cargo da ELAN — Propaganda, Edições e Artes Gráficas S. A., com sede nesta capital à Travessa do Ouvidor n.º 27, 1.º andar, telefones: 52-4333 e 52-3755, para onde deverão ser remetidas todas as autorizações com os respectivos originais e clichês.

A moradia ideal

PARA ATENDER AO MAIS APURADO BOM GÔSTO EM

—LUXO —CONFÔRTO —BELEZA

EDIFÍCIO

Maragato

(no mesmo conjunto arquitetônico do Edifício ARATI)

Av. N. S. de Copacabana (excepcional localização: trecho sem bondes) esquina Júlio de Castilhos

Resumindo os mais altos requisitos técnicos e estéticos da moderna engenharia residencial, o Edifício MARAGATO é um expoente arquitetônico de LUXO - CONFÔRTO - BELEZA, oferecendo em seus apartamentos, a mais fina concepção na arte de saber morar.

PROJETO: **SÉRGIO W. BERNARDES**

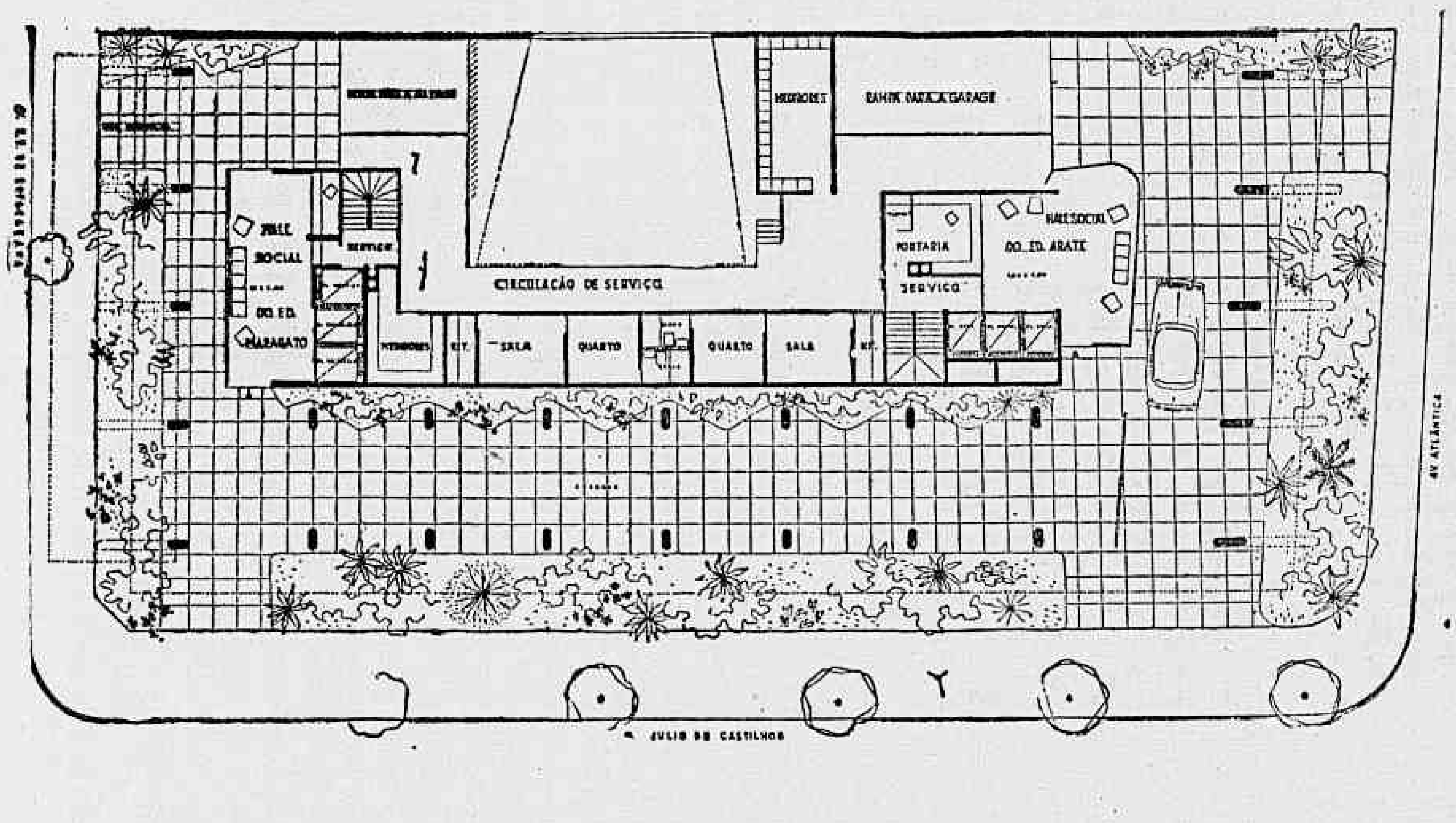

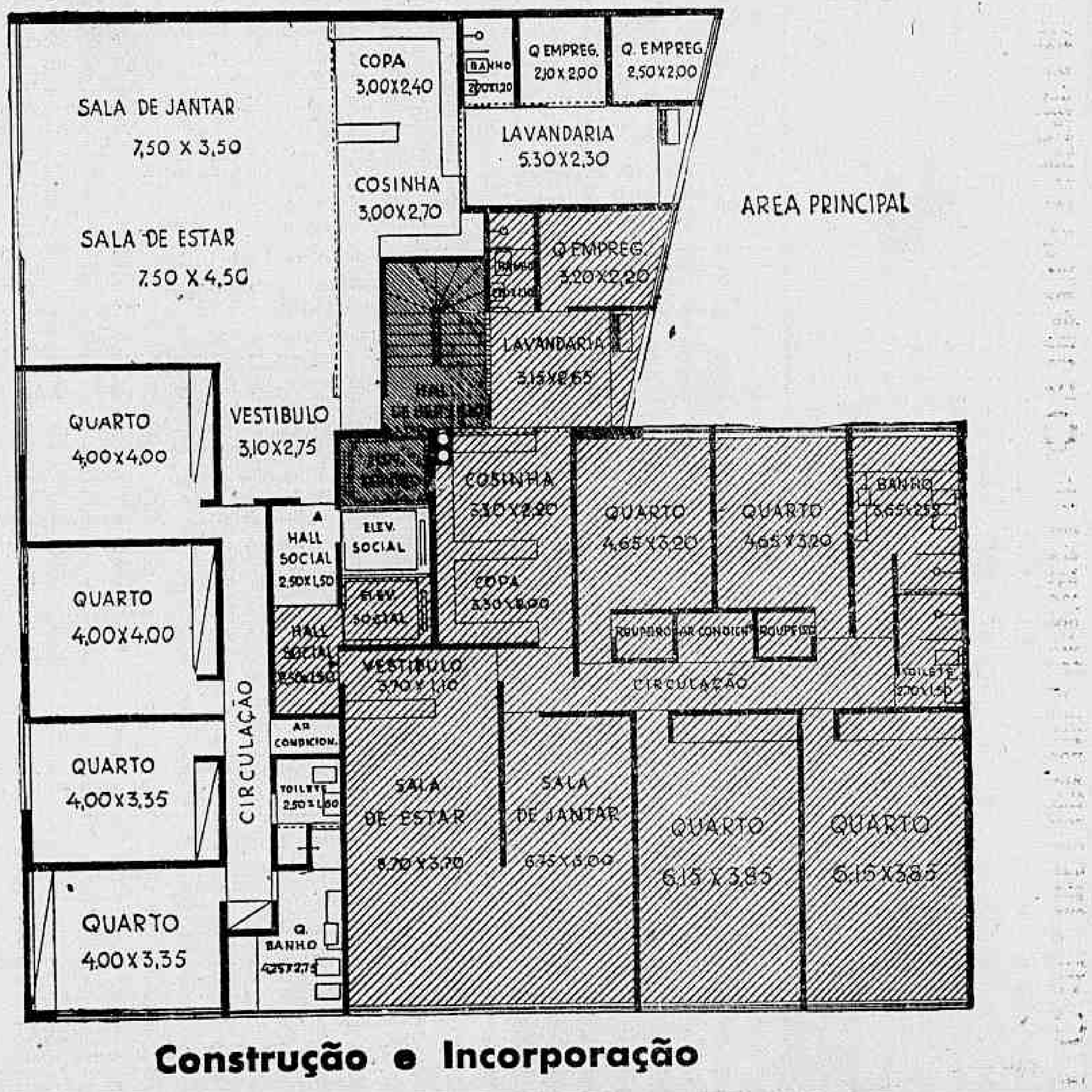

CONSTRUÇÃO INICIADA - TODOS OS APARTAMENTO DE FRENTE

PRAZO DE ENTREGA: 24 MESES

DIVISÃO DAS PEÇAS

Vestíbulo • 2 Salas • 4 Quartos • 2 Banheiros em côr • Copa-cozinha • 2 quartos de empregados • Banheiro de empregados • Área de serviço • Lavanderia • Garage no sub-solo.

ALGUMAS CARACTERÍSTICAS

Pavimento térreo totalmente livre em Pilotis (sem lojas). Hall imponente, com serviço de Portaria controlando diretamente os elevadores sociais, de serviço e a escada. Elevador privativo para cada apartamento. Sistema de aquecimento central. Pintura a óleo. Isolamento acústico. Armários embutidos. Proteção especial contra sol e luminosidade excessiva. Instalação para televisão. Instalação para ar condicionado. Maleabilidade do Projeto para diferente distribuição de peças.

Construção e Incorporação

TH. MARINHO DE ANDRADE CONSTRUTORA S. A.

ENGENHEIROS EMPREITEIROS

CAPITAL REALIZADO: CR$ 15.000.000,00

Av. Graça Aranha, 19 - 6.° andar - Tels.: 32-5596 e 32-5597 - Rio

Rua Cristovão Colombo, 63 - 5.° andar - São Paulo

VENDEDORES AUTORIZADOS

CASSIO HORTA, I. CHASIM — Av. Rio Branco, 117 - 5.° andar - s/ 509 - Tel.: 52-4533 • **F. R. DE AQUINO S. A.** — Administração e Comércio - Av. Rio Branco, 91 - Tel.: 23-1830

PREVINAL COMÉRCIO E INDÚSTRIA S. A. — Rua da Assembléia, 11 - 13.° andar - Tels.: 32-8962 e 42-4737 • **S. STOCKLER** — Av. Nilo Peçanha, 155 - 7°. andar - s/ 701/5/6 - Tels.: 22-7221 e 32-9261

Vaga Publicidade

PRIMEIRO PLANO

MARIA CANDELARIA é o máximo de vitória alcançada pelo Feminismo.

* * *

CABEÇA DE GENERAL, quando pensa, pensa mal.

* * *

BRUTO COMO UM SARGENTO.

* * *

COMPARADO A UM LOTAÇÃO, um teco-teco é tão seguro quanto o teu chinelo.

* * *

DE MÉDICO, poeta e "chauffeur" de lotação todos nós temos um pouco.

* * *

REUNIDA em tôrno da bobice dos programas de televisão, a família juntou novamente as pontas de seus laços sagrados.

* * *

AMA O PRÓXIMO como a ti mesmo e, se te fôr possível, não desprezes demais os políticos, os banqueiros, os motoristas profissionais, os açougueiros, os cachorros lulús, as moscas, os contínuos de gabinete, e os funcionários da polícia.

* * *

NEM SÓ DE PÃO vive o brasileiro, mas também dos discursos do presidente da República.

* * *

BRASIL, EX-PAÍS DO FUTURO.

* * *

HÁ DIAS em que as rotas aéreas estão esburacadas.

* * *

O RIO SERÁ uma cidade civilizada quando tivermos grandes catástrofes de metrô.

* * *

OFERTA E PROCURA: atualmente, quando uma virgem morre, tôda uma nova constelação aparece no engaste azul do firmamento.

* * *

O CEMITÉRIO SÃO JOÃO BATISTA, o do Caju, o de São Francisco Xavier, e outros, são também pontos terminais da Estrada de Ferro Central do Brasil.

M. C.

Na Cabeça Das Mulheres Existe Cabelo — Vamos Perder o Taióba

JACINTO DE THORMES

O dilema atual das mulheres americanas é se devem ou não cortar os cabelos. Adotar o "poodle cut" ou continuar no antigo "poney style" (cabelos lisos amarrados atrás como cauda de cavalo)? Os cabeleireiros são universalmente a favor do corte. E com razão, porquanto só um dos salões de Nova York cortou 500 cabelos num dia, o que representa a freguesia regular de 300 cabeças que voltam para renovar os cortes cada 15 dias.

Há também opiniões contrárias: as "ten agers" protestam. E, sobretudo, reclamam os que alegam a necessidade de alguma coisa nas cabeças femininas, ainda que seja cabelo.

De qualquer maneira já aderiram ao "poodle" 40 por cento das mulheres que frequentam cabeleireiros nos Estados Unidos.

As artistas Fay Emerson, Denise Darcel, Ann Sothern, Peggy Ann Garney estão tosadas, com os cabelos bem rente e orgulhosas dessa nova maneira. Os homens assobiam.

*

A cantora Anabela, ultra existencialista da Greco, teve um bota-fora em Paris muito barulhento. A cantora brasileira Linda Batista foi em pessoa despedir-se e cantou um samba ali mesmo perto do avião.

*

Sábado próximo, dia 15, será o dia do aniversário da Sra. Vicente Galliez, que receberá na sua propriedade de verão: River Side. Muita gente vai subir.

*

O livro "Nossa Sociedade", êste ano, está custando a sair, mas parece que o atraso se deve a dois motivos: (1.º) O noivado da Srta. Maria Helena Nobre; (2.º) O veraneio da sra. Maria Luiza Mello. Desta vez o volume virá mais grosso, com maior publicidade, maior número de informações, deitando catálogo de telefones com complexos de confusão.

*

A sra. Willy Fuenan, uma das dez mulheres mais elegantes do Brasil, venceu um pequeno concurso de simpatia instituido entre 12 amigos, que a elegeram quase por unanimidade.

*

Segundo tudo indica o festival cinematográfico do Rio de Janeiro está em pleno andamento. Pena que todo o planejamento sofra pela morosidade com que se faz as coisas no Brasil. O perigo é que outro país, inclusive o Uruguai, anuncie um festival idêntico e faça imediatamente os convites. Vamos acabar perdendo o taióba.

CASAMENTO EM PETRÓPOLIS

Chegando à Catedral, acompanhada de seu pai, senhor Willemsens Jr., vemos a noiva senhorita Willemsens no dia de seu casamento com o senhor Guy Neves da Rocha. (Foto da revista SOMBRA)

REVISTA

SOMBRA

NOVO ENDEREÇO:

AVENIDA RIO BRANCO N.º 14 — 7.º And.

TELS. 43-6357 e 23-1148

Festa de S. Clemente Maria Hofbauer

A paroquia de Santo Antonio anuncia que encerrará solenemente a festa centenária de São Clemente Maria Hofbauer, com as seguintes cerimônias: dia 15, às 20 horas, instituição da Ação Católica; dia 13, às 20 horas, início da fundação de um tríduo preparatório; dia 14, prosseguimento do novenário de São Clemente, patrocinado pelo Apostolado da Oração, obedecendo o seguinte horário: às 7 horas — missa, orações da novena, comunhão geral do Apostolado; às 20 horas, têrço, sermão pelo padre Emanuel Barbosa, benção do SS. Sacramento.

A MODA DE PARIS

PARA ABRIGAR-SE DA CHUVA

De Alexandra Grimm, da France Presse

Em tôda as apresentações de coleções parisienses, reserva-se um lugar de destaque para os abrigos contra a chuva que, contrariamente ao que dantes sucedia, variam agora ao infinito.

Este modelo de capa impermeável que apresentamos no "croquis", por exemplo, foi realizado por Nina Ricci em suntuoso veludo impermeabilizado verde-grama, com mangas raglan e quatro abas de bolsos, ao passo que outros dois bolsos fendidos são dissimulados nas costuras dos lados.

World Copyright 1952 by A. F. P. Paris.

TEATRO ★ Sábato Magaldi

"MADAME SANS GÊNE", HOJE, NO RIVAL

Poucas estréas têm sido aguardadas com tanto interesse como a de hoje, às 21 horas, no Rival. Alda Garrido, depois de várias temporadas sem espetáculos muito cuidados, resolveu encenar "Madame sans gêne", a famosa peça de Sardou e Moreau, com grande rigor, em luxuosa montagem. Mais de duzentos mil cruzeiros foram gastos. Entre atores e figurantes, entram no espetáculo 26 pessoas. Alda não poupou esforços para dar ao seu público uma mostra de seu grande talento, numa encenação que lhe fosse correspondente.

A direção está a cargo de D. Esther Leão. Os cenários foram preparados por Valentim e Gilberto Trompowski. O "hall" do teatro foi decorado por Martin Garcia. Pode-se ver que a estréa mereceu o maior carinho da empresa.

Do elenco participam além de Alda, Ribeiro Fortes, Wanda Kosmo, Zilka Salaberry, Milton Morais José Luis Pinho e outros. Os atores serão vestidos por Santos Mota e Oswaldo Mota.

"CAFÉ CONCERTO N.º 10". HOJE, PARA A CRITICA

Renata Fronzi e Cesar Ladeira de há muito firmaram o seu prestígio como produtores de espetáculos musicados em "boites". Os sucessivos "Café Concêrto", sempre tiveram numeroso público, que não deixou de aplaudir o gôsto e o capricho das montagens.

Para o espetáculo desta noite, a uma da madrugada, na "boite" Acapulco, o aplaudido casal convida a crítica de Teatro. Nos diversos números colaboram Colé, Nélia Paula, Wellington Botelho, Celeste Aida, Norbert, Dolores Durant, Carmem Machado, Arlete, Yolanda Jácomo, Yvi Lee e as coristas do Acapulco.

CONVITE À CRITICA PARA ASSISTIR "MULHER É O DIABO"

O empresário M. Lanthos teve a gentileza de convidar a crítica de teatro para assistir, a uma da madrugada de hoje, à estréa da nova "revuette", "Mulher é o diabo", na "boite" "Night and Day".

Os espetáculos ali apresentados, segundo se informa, têm obtido muito êxito, atraindo número expressivo de frequentadores.

O texto de "Mulher é o diabo" foi escrito por Ary Barroso e Fernando Lobo. A coreografia, de Juliana Yanakieva, 12 coristas participam do espetáculo, que apresenta, como atração especial, a estréa de Nancy Wanderley no gênero. Nancy, que estréou o ano passado no teatro, no elenco de Silveira Sampaio, que representou "Flagrante do Rio", obteve o prêmio de revelação feminina da Associação de Críticos.

Têm desempenho, ainda, em "Mulher é o diabo". Deo Maia, Ulla Lander, Riamantina, Spina, Armando Nascimento, Edson Lopes, Irmãos Guarás e Eva Lanthos, como primeira bailarina, ao lado de cinco outras.

As Vesperais de Hoje

Realizam-se hoje, às 16 horas, vesperais a preços populares, nos seguintes teatros: Recreio, onde Walter Pinto apresenta, ainda por duas semanas, "Eu quero sassaricá", com Oscarito, Iris del Mar, Pedro Dias, Manuel Vieira, Marina o outros; Carlos Gomes, em que Miguel Klair encena, com novos quadros e atores, "Branco, tu é meu", revista que tem o concurso de Walter D'Avila, Grande Otelo, Violeta Ferraz, Elvira Pagã e outros; Serrador, em que estreou a "A amiga da onça", com "Eva e seus artistas", sob a direção de Willy Keller e com cenários de Santa Rosa; e Glória, onde Raul Roulien, Nelly Rodrigues, Cirene Tostes, Geraldo Gamboa e outros interpretam "Febre de saias", comédia musicada.

Os 24 Quadros de "Banana Não Tem Caroço"

A estréia da Companhia Paulista de Revista no Teatrinho Jardel, marcado para amanhã, se dará com a revista escrita, ensaiada e dirigida por Geysa Bozcoli, intitulada "Banana não tem caroço", que conta 24 quadros cômicos e de fantasia, a saber:

1 — Tapete mágico... 2 — Companhia de Revista... 3 — Inspiração... 4 — Taxi?... 5 — Pois sim!... 6 — Doce enlevo (ballet)... 6 — Grande Prêmio... 7 — Patrão... só americano!... 8 — O artigo do dia... (Salas e calças)... 9 — A Violeteira... 10 — O Divorcio vem ai!... 11 — Ave Maria no Morro... 12 — Museu de arte Moderna... 13 — Estas garotas não existem!... 14 — Da Santa Terrinha!... 15 — Vou pra Coréia!... 16 — Isto é Brasil!... 17 — Olimpia Vincarel... 18 — Três amigas ficam noivas... 19 — Amour! Amour! 20 — Demagogia... 21 — Revolução! 22 Uma voz ao microfone... 23 — Omelete... 24 — Banana não tem caroço!

Os interpretes desta revista são os elementos da Companhia Paulista de Revistas: a bailarina Laura Morel, Anky And Moryx, Paluchi, atrações nacionais Dilu Mello, Carlos Gil, os cômicos Ankito, o Cole, Rossi, as atrizes Ruth Ferreira, Vila Lender, Carmen Machado, as irmãs Pariari, Alba Silva, Ana Iza, Regina Lane e Silva Belamy.

"Josefina e o Ladrão", em Vesperal, no Copacabana

"Os Artistas Unidos" proporcionarão às crianças hoje, às 16 horas, no Copacabana mais uma revista de "Josefina e o ladrão", peça infantil de Lucia Benedetti. Integram o elenco Morineau, Jardel Filho, Francisco Dantas, Judite Vargas, Armando Braga, Sara Dantas, Lucia Torres, Alian Lima, Oscar Felipe e outros. Cenários e figurinos de Fernambuco de Oliveira.

O Professor de Astúcias, Sábado, no Municipal

Na Temporada Nacional de Arte, realizada no Teatro Municipal, pela primeira vez se apresenta, neste ano, com espetáculo de comédia. No sábado, às 21 horas, domingo, às 16 horas, e segunda-feira, às 21 horas, o público poderá ver "O professor de astúcias", farsa mímica de Vicente Catalano "Os Cinerastas", fazendo o desempenho com Silveira Sampaio, Teófilo Vasconcelos, Magalhães Graça, Beatriz Consuelo, Fregolente e Sônia Corrêa. Beatriz Consuelo, que pela primeira vez representa no teatro, é a aplaudida bailarina do Municipal.

"Para servi-la, Madame"

E' o espetáculo do Alvorada. A Cia. Milton Carneiro, que tão auspiciosamente estreou, no Rival, com "Não mate o seu marido", prossegue a sua temporada com a peça que alcançou sucesso na versão cinematográfica — "Para servi-la, Madame" — estrelada por Myrna Loy e William Powell. Milton Carneiro e Maria Luiza revivem no palco os dois personagens.

Cia. Aurora Aboim-Carlos Couto

Ativam-se os preparativos para a estréia, em Niterói, da nova companhia Aurora Aboim e Carlos Couto. A companhia excursionará depois pelo Brasil, visitando na primeira etapa Salvador.

O repertório será constituído das seguintes peças: [illegible] Também participam, além de Aurora Aboim e Carlos Couto, [illegible]

Laura Moret no "Varieté"

O centro de atração do "show" "Varieté", que o Acapulco oferece aos seus "habitués" às 3 da madrugada, é a bailarina Laura Moret, [illegible]

PASSATEMPO ★ Ronega

Direção de Ronega do C.E.C.

Composição de Ronega — Rio.

Desenho de Hamlet.

PALAVRAS CRUZADAS

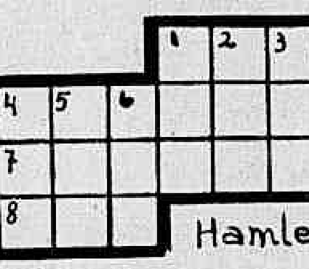

HORIZONTAIS: 1 — Cachaça. 4 — Parola. 7 — Variedade de cânhamo europeu, cujas folhas e flores são empregadas como narcótico. 8 — Rio da Austria, afluente do Danubio.

VERTICAIS: 1 — Cidade fortificada do Wurtenburg, sôbre o Danubio. 2 — Pequeno carro de praça. 3 — Ora. 4 — Antecipação. 5 — Fonte, manancial. 6 — Tapeçaria antiga.

Léxicos consultados. Peq. Dicionário Brasileiro da Lingua Portuguêsa e Monossilabico Enciclopedico de Japyassu.

Solução do PASSATEMPO anterior:

HORIZONTAIS: Os. Soa. Nago. Araã.

VERTICAIS: Losna. Soar. Aga. Oa.

Tôda correspondência e colaborações para esta seção deverão ser endereçadas ao RONEGA — DIARIO CARIOCA — Av. Rio Branco, 23 — Sobreloja — D. F..

Mânia escreve:

Divagações de Uma Senhorita Sôbre os Homens Brasileiros

"Há dois tipos de homens, entre os patrícios, que se apresentam como nossos pretendentes: os casados (!) e os solteiros. Os homens casados são os que mais gostam de namorar, alguns se casam, não para ter companhia, mas para poder trair alguém. Êles vêm logo com a mesma conversa: "Eu sei que você vai compreender e minha lealdade não permite que eu continue enganando você. Fulana, eu sou casado. E depois do primeiro choque êles continuam: a minha mulher nunca me compreendeu, só quer segurança, jóias e apresentação (os casados pobres não namoram, arranjam logo uma companheira), e em você encontrei a afinidade de espírito e a compreensão que eu preciso.

Esta chapa não falha, pensa a senhorita.

Os homens solteiros, então, são mesmo de amargar, divertem-se brincando de casamento, fazem "pinimba" com a história do casamento. Namoram, namoram a gente, falam da nossa casinha, dos nossos filhinhos, das nossas coisinhas e no fim de dois anos êles começam a conversa: meu amor, continuo gostando de você, mas o casamento é uma coisa séria, é preciso um temperamento especial e eu preciso me divertir...

Terá razão a senhorita? Há tanta gente bem casada e se casando...

O DIA ASTROLÓGICO

HOJE, 13 — Desfavoravel para viajar e para negocios arriscados.

HOJE, 12 — Dia favoravel para viajar e desfavoravel para negocios novos.

ACONTECERÁ HOJE AO LEITOR

Seguem-se as possibilidades felizes ou não, de hoje, com horas e números promissores para a sorte [illegible]

PARA OS NASCIDOS ENTRE 22 DE DEZEMBRO E 20 DE JANEIRO: Inspiração — e novos empreendimentos. 17, 18 e 19: 439, 582 e 631 (horas e numeros).

ENTRE 21 DE JANEIRO E 18 DE FEVEREIRO: Esperança — e iniciativas frustradas. A tarde será venturosa — com lucros em negocios felizes. 14, 15 e 16: 480, 734 e 815 (horas e numeros).

ENTRE 19 DE FEVEREIRO E 20 DE MARÇO: Mal-estar, abalos fisicos; a tarde e a noite serão melhores. 2, 3 e 12: 123, 253 e 513 (horas e numeros).

ENTRE 21 DE MARÇO E 20 DE ABRIL: Angustia e idéia de revolta. A tarde e a noite serão de melhores auspicios. 8, 16 e 19: 614, 713 e 812 (horas e numeros).

ENTRE 21 DE ABRIL E 20 DE MAIO: Desprendimentos; euforia; a tarde será favoravel aos namorados. 17, 18 e 19: 112, 211 e 345 (horas e numeros).

ENTRE 21 DE MAIO E 20 DE JUNHO: Desejos insatisfeitos, contrariedades e pequenos acidentes. A noite será venturosa em negocios. 13, 15 e 18: 324, 429 e 567 (horas e numeros).

ENTRE 21 DE JUNHO E 22 DE JULHO: Habilidade, exito em todos os empreendimentos. Conquistas amorosas e aventuras em negocios. 14, 20 e 21: 611, 816 e 823 (horas e numeros).

ENTRE 22 DE JULHO E 20 DE AGOSTO: Acontecimentos inesperados e encontros felizes. [illegible] 1, 2 e 3: 923, 908 e 989 (horas e numeros).

ENTRE 21 DE AGOSTO E 22 DE SETEMBRO: Desarmonia [illegible]

ENTRE 23 DE SETEMBRO E 22 DE OUTUBRO: Descontentamento, aflição por causa de parentes ou amigos. 7, 8 e 9: 232, 451 e 495 (horas e numeros).

ENTRE 23 DE OUTUBRO E 22 DE NOVEMBRO: Sonhos estranhos e visões fantasticas. 13, 14 e 17: 528, 613 e 712 (horas e numeros).

ENTRE 23 DE NOVEMBRO E 21 DE DEZEMBRO: Negocios arriscados e viagens perigosas. 13, 14 e 15: 381, 426 e 570 (horas e numeros).

MIRAKOFF.

O JUBILEU DE OURO DE BASTOS TIGRE

Bastos Tigre é poeta, escritor, engenheiro civil, funcionario publico, mas sobretudo jornalista.

Desde o colegio, em Pernambuco, onde estudou humanidades revelou-se o humorista irreverente, mas de fino espirito que lhe haveria de marcar a vida inteira. Suas primeiras sátiras foram dirigidas aos seus colegas e professores [illegible] "Saguão da Posteridade", seu primeiro livro, publicado em 1902. Tinha, então, 20 anos. Contudo, a atividade literaria de Bastos Tigre se tem desenvolvido em quase todos os generos [illegible] contos, anedotas, maximas, ora burlesco, sentimental, religioso, lirico, epico. Nas suas produções humoristicas usa o pseudonimo de "D. Xiquote" [illegible]

[illegible] (1900), [illegible] A Noite, O Globo, A Noticia, A Epoca, A Lanterna, A Rua, A Careta [illegible]

Integrante da famosa roda de intelectuais boêmios que dominaram no principio deste seculo, [illegible] Emilio de Menezes [illegible] Pascoal [illegible] Guimarães Passos.

[illegible] Pingos e Respingos.

[illegible] publicidade [illegible] Brahma [illegible] como redator de publicidade da Bayer, da Equitativa, etc., durante anos consecutivos. Sua primeira atividade no Radio foi através da Mayrink Veiga, num programa em que tomaram parte Rosalina Coelho Lisboa, Carmen Miranda e Patricio Teixeira (1926). Daí por diante, tem mantido alguns programas de conferencias crônicas humoristicas na Radio Clube, Guanabara e outras.

Em 1911, casou-se Bastos Tigre com D. Maria Isabel Cintra — Dona Conceta, como é conhecida na intimidade — filha do desembargador Coelho Cintra, ex-governador da antiga Provincia de Santa Catarina, Presidente da Côrte de Apelação e Auditor de Guerra no Paraguai. Tem seis filhos — Helena, Silvia, Selene, Helio, Heitor, Carlos e Estela, e tem dezessete netos.

O boêmio das rodas da Colombo tornou-se pacato e correto chefe de familia, assistindo sempre os filhos em todos os seus problemas, fiscalizando-os e guiando os em seus estudos.

Tem um livro no prelo. — Sol de Inverno e dirige a Biblioteca Nacional da Universidade do Brasil.

Congresso Eucarístico na Espanha

A realização do próximo I Congresso Eucaristico Internacional, que a Igreja Católica promoverá em Barcelona, Espanha, está dando motivo a que milhares de peregrinos brasileiros procurem seguir por via aérea para aquele país. Informa a Pan American World Airways que a procura de passagens em suas rotas transatlânticas obteve significativo aumento por motivo daquele acontecimento religioso, que será efetuado entre os dias 27 de maio e 1 de junho próximos, e que por isso os passageiros vindos da América Latina poderão fazer baldeações em Nova York.

REGISTRO SOCIAL

ANIVERSARIOS

Fazem anos hoje:

SENHORES:

Dr. Alin Pedro, secretario da Viação da Prefeitura do Distrito Federal.

— Aldo Calvet, diretor do Serviço Nacional de Teatro.

— Coronel Manoel Maria de Castro Nunes.

— Conselheiro Mauro de Freitas.

— Mario Gibson Alves Barbosa.

— Consul Sergio Mauricio Correa do Lago.

— Sabino Riveli de Almeida.

— Joaquim Leal Ferreira.

— Tancredo Fortes.

— Fabio Rivera Vilaça.

— José Julio da Costa.

— Artur Sá Earps.

— Eduardo Gusmão.

— David de Araujo.

— Rubens Freire de Araujo.

— Hercolino Medeiros de Barros.

— João Henriques de Oliveira e Silva.

— Tenente Rebošo Toledo Fernandes.

— Hans Adolfo Kizer.

— Mario de Almeida.

— Antonio Cid Loureiro.

— Ernani Souza Reis.

— Joaquim Menezes, jornalista.

— Arides Tavares.

— Oscar Sancho de Andrade.

— Dr. Figueira de Melo.

— Edir Salvaia da Silva.

— Angelo Ceschim.

— Olivio Capitulino de Barros.

— Moysés Xavier de Araujo.

— Nicio de Lima Barbosa.

— Herbert Richers.

— Tenente Dinamo Domingos de Souza.

SENHORAS:

Lionesse Sonia Vignoles.

— Cacilda Imbeloni Nunes de Oliveira

— Alice de Farias Homem Ribeiro.

— Maria Amelia Cesar.

— Odete Vandecl da Cunha.

— Marina de Miranda Coutinho.

SENHORINHAS:

Jauar Loureiro.

MENINOS:

Claudio filho do sr. Raul Pereira e sra. Araci Lopes Pereira.

— Luiz Henrique, filho do casal Fernando Simões Brito-Idma Mourão Brito.

— Luiz, filho do sr. Lindemberg Amorim Ferreira e sra. Clarice Amorim Ferreira.

— Carlos Roberto, filho do sr. Humberto Cristall e sra Egleé Barbosa Cristall.

— Danley, filho do sr. Danilo V. Souto e sra. Lelia V. Souto.

— Fez anos ontem a senhorinha Maria da Gloria Cury, filha do sr. Calil Mussa Cury, negociante nesta praça.

MENINAS:

Vania Lucia, filha do sr. Lucio de Oliveira e da professora Deny de Oliveira.

— Valdina, filha do casal Marcos Ribeiro Correa-Hebe Cavalcanti Correa.

— Marcia Lucia, filha do sr. Rui Rebelo Pacheco e sra. Maria Eunice Pinho.

— Ana Lucia filha do casal Fernando Ribeiro Rodrigues e sra. Celia Schulling Rodrigues

— Delia, filha do casal Alberto Somari-Hilda Guimarães Somari.

— Foi homenageado, pelos jornalistas acreditados no Ministério da Viação o cinegrafista Herbert Richers, que ontem completou anos.

— Membro da Academia Brasileira de Letras e do magisterio superior diretor da Escola Nacional de Educação Fisica, clinico e escritor o professor Perigrino Junior, recebeu na data de ontem, que foi a de seu aniversario, várias homenagens, dentre elas um almoço na A.B.I..

FESTAS

Depois de amanhã, sabado, às 16 horas, o Clube Ginastico Português oferece aos seus associados um programa cinematografico infantil.

— O Tijuca realiza hoje uma reunião de bingo. Sabado haverá cinema infanto-juvenil e na segunda-feira, a Escola de Teatro do clube, apresentará uma comedia em três atos.

ENFERMOS

Submeteu-se a uma intervenção cirurgica achando-se internado na Casa de Saude São Miguel, o menino Antonio Savio, filho do sr. e sra. Renato de Paiva.

VIAJANTES

Passageiros embarcados no Rio em aviões da Cruzeiro do Sul:

— Para Salvador: Alif Jabur — Heraldo Barcelar Presidio — Grecio Cavalcante — Yeda Rabelo Batista — Irineu Rodrigues Chaves — Maria Ribeiro — Zuleide Regis — Felipe Bretz — Amelia Dipe — Antonio Elias de Santa Cruz — Dermeval Franco — Maria Stela Mendonca — Guilherme Tambaco — Maria Tambaco — Iolanda Tambaco — Martha Tambaco.

— Para Florianopolis: Americo Augusto Costa Souza — Mario Rocha Meier — Walmor Vilela — Manoel Silveira — Sady Barber — Decio Couto — Kurt Kupka — Hamilton Cordeiro.

— Para Ilhéus: Arlindo Melo de Souza — Americo Rodrigues de Melo — Pedro Vilas Boas — Normando Almeida de Carvalho — Adel Vasconcelos de Matos — Adolfina Azevedo — Gonçalo Mendonça.

— Para Curitiba: Altino Cardoso da Silva — Moisés Queiroz Porto — Zelda Gerder Fontenele — Marcia Fontenele — Eloisa da Costa — Arcely Vale da Costa — Valdir Gomes de Souza — Liselote Neeff.

— Para Buenos Aires: Jorge Cavalcante de Oliveira — Aida de José Carvalho — Adiardo Francisco da Silva e José Felicio.

NOIVADOS

Contrataram casamento a senhorinha Geni Cabraglia, filha do sr. Anselmo Cabraglia e sra. Matilde Cabraglia e o sr. Luiz Alves Jambeiro.

— A senhorinha Lourdes Pereira, filha do sr. e sra. Americo Pereira com o sr. Hermes Maia, filho do sr. e sra. Herminio Maia.

CASAMENTOS

Hoje, às 17.30 horas, na Igreja São Sebastião à rua Haddock Lobo, realiza-se o casamento da senhorinha Celeste de Freitas da Silva, filha do sr. e sra. Manoel Freitas da Silva com o sr. Geraldo Silva, filho do sr. e sra. Domingos Silva.

NASCIMENTOS

Nasceu nesta cidade o menino Augusto, filho do sr. e sra. Silvio Magalhães.

HOMENAGENS

A Sociedade Brasileira de Higiene homenageou ontem, com um almoço, na sede do Clube dos Securitários, o sr. Marcolino Gomes Candô que acaba de ser designado para ocupar o cargo de vice-presidente da Repartição Sanitaria Panamericana, com sede em Washington.

De Regresso ao Rio o Sr. Oscar Bandler

Pelo avião "Presidente" da Panair do Brasil, chegou ontem a esta capital, acompanhado de sua exma. esposa, sra. Margareth Bandler, o conceituado homem de negócios, comerciante e industrial paulista, sr. Oscar Bandler, em viagem de regresso dos Estados Unidos.

MISSAS

NELSON MARIA EIGMANN — A's 9 horas do dia 14 do corrente, no altar mor da igreja de Nossa Senhora do Rosario, será rezada missa em sufragio da alma de Nelson Maria Eigmann Djalma José Eigmann e familia agradecem antecipadamente aos parentes e amigos.

De Paris e Nova York para Você!

O SEU ORÇAMENTO DE BELEZA

Por DIANA DAWN

Um dos meios para equilibrar o orçamento, nos diz a artista Margaret Sheridan, é usar bastante pó de arroz.

Com os altos preços dos produtos de beleza, hoje em dia, torna-se da máxima importância um equilíbrio perfeito a fim de evitar gastos desnecessários.

Lembre-se que é muito fácil gastar-se demais usando-se, por exemplo, mais creme do que o necessário. Isso pode ser evitado com um pouco de cuidado.

Usando-se um cosmético básico torna-se necessário apenas aplicação [illegible] hora de dormir ficando na pele até o dia seguinte.

Assim, muito se pode economizar. Ao usar o pó de arroz, use o método de [illegible] Coloque apenas um pouco e o efeito será muito melhor do que se houver pó em demasia. [illegible]

Devemos economizar ao fazer compras de cosméticos, escolhendo, de preferência aqueles que [illegible] com economia.

O Elenco de "Vinho, Mulheres e Música"

A produção musical, em tecnicolor, de Howard Hughes, para a RKO Radio, "Vinho, Mulheres e Musica" (Two Tickets to Broadway) — que o Plaza e demais cinemas desse circuito lançarão na próxima segunda-feira — além de revelar uma nova e sedutora faceta do temperamento artístico de Janet Leigh, como cantora, apresenta um elenco espetacular, onde, a par dessa artista, temos o astro-cantor Tony Martin a bailarina Ann Miller, a belissima Gloria de Haven, Eddie Bracken e nomes famosos do gênero "music-hall" americano.

Janet Leigh, cujos papeis, em sua maioria, têm sido os de comedia ligeira, como em "Gentleman Profer Blondes", com Robert Ryan, ou os de drama, como em "Alvorada Sangrenta" (Jet Pilot), com John Wayne sob a direção de Joseph Sternberg, faz assim o seu "debut" como artista de uma "feérie" musical.

Ann Miller, que reaparece em "Vinho Mulheres e Musica", musical produzido por Howard Hughes para a RKO-Radio. Este tecnicolor será apresentado no circuito Plaza a partir de segunda-feira proxima

"Pampa Bárbaro"

"Pampa Barbaro", que Hugo Fregonese e Lucas Demare dirigiram para a San Miguel é a historia de um homem apontado como cumplice de uma sedução e perseguido com seus comandados sob a acusação de deserção.

A violencia e o sadismo ocupam o primeiro plano da ação que se desenvolve no filme.

"Pampa Barbaro", que em breve será mostrado no circuito Azteca, tem a seu crédito o nome de Hugo regonese, um dos mais bem dotados diretores do cinema portenho, hoje a serviço de Hollywood.

Aprenda Corte em Casa...

A Senhora ou a Senhorita poderão agora aprender corte através das

AULAS DE CORTE

organizadas e dirigidas por Malvina Kahane, a criadora do famoso "Sistema Retangular"

TODOS OS DOMINGOS

no Suplemento Feminino do DIARIO CARIOCA

AULAS DE CORTE

ABSOLUTAMENTE GRATIS

CINEMA ★ Décio Vieira Ottoni

"A RAPOSA DO DESERTO"

THE DESERT FOX (Fox) pretende ser o retrato de Romell sem ser a biografia do famoso comandante do Afrika Korps. Aborda o filme a fase, por assim dizer final da vida do "mais temivel dos inimigos" das forças aliadas na II Grande Guerra e se bascia num relato publicado em livro pelo general inglês Desmond Young. Desmond Young que, de resto, aparece na primeira sequência do filme, impressionado pelo contato rápido que tivera com o maior cabo de guerra de Hitler, resolveu, terminada a guerra, colher os elementos necessários para precisar a trajetória de Rommell e o limite de sua culpabilidade na aventura do mais conhecido dos cabos da Boêmia — o III Reich. Sua investigação foi sem dúvida minuciosa e parece ter evitado a ratificação de hipóteses não de todo comprovadas sôbre traços da personalidade de Erwin Rommell.

Nós, que não nascemos na Alemanha, que não convivemos com Rommell, que não pertencemos ao Afrik Korps e que nem ao menos lutamos contra esta temivel unidade militar, temos poucos elementos para concordar ou discordar dos gestos e do comportamento atribuido a Rommell. Não é difícil, todavia, quando o caso é o da maior figura da história militar contemporânea, admitir que o semilendário conquistador de Tobruck e El-Alamein fosse dotado daquela personalidade mais ou menos impressionante com que o caracterizou o ator James Mason. Humano, disciplinado, enérgico e lúcido, o Rommell que resultou das perquirições de Desmond Young é o oficial alemão típico, ausente de qualquer questão que não esteja equacionada com razões militares que lhe dizem respeito.

Amigo meu, insuspeito de nazismo e, por sua vez, amigo de um ex-soldado do Afrika Korps (êste não de todo insuspeito da grave moléstia politica), revelou-me que aquele alemão lhe dissera que a figura de Rommell composta por James Mason neste filme está mais distante da verdadeira figura do Marechal do que aquele retrato personificado por Eric Von Stroheim em "Cinco Covas no Egito", malgrado o filme em questão, feito há cerca de dez anos, cometer muitos erros acerca da conduta da "Raposa do Deserto". Hipótese por hipótese prefiro a "performance" de Von Stroheim que, no final de contas, é alemão, tem tanta personalidade quanto personalidade tivesse o comandante alemão: "se Rommell não foi como o pintou (como disse outro amigo), Stroheim não foi lá grande coisa..."

No terreno da realização, "The Desert Fox" não ultrapassa a expectativa que suscita um filme dirigido por Henry Hathaway. O realizador admiravel de "Call Northside, 777" (Sublime Devoção) e "A Casa da Rua 92", revelou toda a habilidade exibida nestas duas peliculas no que toca à reconstituição da realidade e imprimiu ao filme uma sensivel aproximação daquilo que o espectador admite como ambiente em que viveu Rommell. O filme apresenta, com sóbria caracterização, os tipos como Von Rundstead, o marechal de carreira, desiludido com a burocracia que cercava o "fuherer", ou a figura dos políticos que possuiam forte apoio popular e que não foram afastados, por precaução, por Hitler. Um deles, o prefeito de Sttutgart, personificado por Cedrik Hardwicke, foi lançado pelo cenarista Nunnally Johnson como espécie de consciência tardia de um grande êrro, que é a posição de alheiamento mantida pelos homens de cultura e pelos lideres das forças armadas em relação aos destinos políticos do país.

"DUELO"

Joseph Cotten e Jennifer Jones que aparecem em "Duelo ao Sol", direção de King Vidor. Depois de muitos anos de espera esta produção de David O. Selznick será, finalmente, lançada no Brasil. As apresentações de "Duel in the Sun" começarão a partir da próxima segunda-feira, através do circuito São Luiz

"Brumas Sangrentas"

"Brumas Sangrentas" (Hans Le Marin), começa, como muitos filmes, numa enigmatica janela cuja luz se projeta sobre uma rua escura do porto de Marselha.

Depois uma casa de habitação coletiva e uma cidade onde vários idiomas são falados entra na intriga de um dos mais intensos melodramas que o cinema francês tem apresentado.

"Hans Le Marin" — ou "Brumas Sangrentas" — será apresentado dentro de poucos dias no circuito Pathé pela Art-Films.

Carla del Poggio e Jacques Sernas numa cena de "O Moinho do Pó", que a Art-Films apresentará no circuito Pathé segunda-feira

Fixada a Data Para o Lançamento de "Sinfonia de Paris"

Confirma-se para o dia 3 de abril a apresentação, nos 3 cines Metro, de "Sinfonia de Paris" (An American in Paris), da Metro Goldwyn Mayer e em tecnicolor, com Gene Kelly, Leslie Caron, Oscar Levant Georges Guetary e varios outros interpretes de classe.

"Sinfonia de Paris" é inteiramente baseado na musica de George Gershwin.

"Canção do Volga"

Na próxima segunda-feira estará no cartaz do cinema São José o musical russo "Canção do Volga", que foi recebido com elogios pela critica européia e americana.

"O Moinho do Pó" — Adaptação Cinematográfica de um Admirável Romance

O romance "O Moinho do Pó" (Il Molino del Po), já foi traduzido para varios idiomas, contando inclusive com uma edição recém-lançada por uma editora brasileira.

De seu enorme sucesso literário surgiu o interesse de um produtor italiano que confiou ao diretor Alberto Lattuada a tarefa de realizar no cinema a obra de Ricardo Bacchelli.

"O Moinho do Pó" estará em exibição a partir de segunda-feira próxima nos cinemas Art-Palacio, Pathé, Presidente e Santa Alice, numa apresentação da Art-Films.

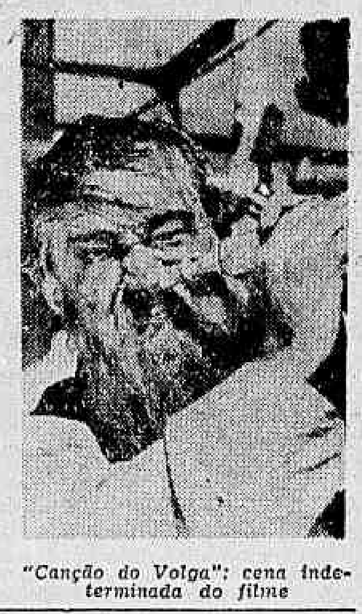

"Canção do Volga": cena indeterminada do filme

SERVIÇO DE TRANSFUSÃO DE SANGUE
Dr. Waldyr Santiago
Chamado a Qualquer Hora
Tel.: 25-5086 — 38-4300

Dr. Gilvan Alecrim
CLINICA INFANTIL
Res.: Av. Eng. Richard, 21º
Tel: 38-9652
Diariamente das 9 às 11 hs.
Cons.: Rua Dias da Cruz, 182

DR. GILVAN TORRES
Impotência — Doenças do Sexo — Urinárias — Pré-nupcial — Assembléia, 98, sala 72 — Telefone: 42-1071 — 9 às 11 e 15 às 18 horas

Dr. Alipio S. Tocantins
ELETROCARDIOGRAFIA
DOENÇAS DO CORAÇÃO E DOS VASOS
3.ªs, 5.ªs, e Sáb. de 16 às 18 hs.
Cons.: R. México, 41 - 3.º s/ 308
Tels.: 32-9184 — Res.: 26-3335

DOUTOR JOSÉ DE ALBUQUERQUE
Membro efetivo da Sociedade de Sexologia de Paris
DOENÇAS SEXUAIS DO HOMEM
R. do Rosário, 98 de 1 às 6 hs.

VELÓRIOS
São Judas Tadeu
São Sebastião
São Thiago
29-3353
EM FRENTE AO CEMIT. INHAUMA

Cartaz ★ Espetáculos de Hoje ★ Teatros ★ Cinemas ★ Cartaz ★ Espetáculos de Hoje ★ Teatros ★ Cinemas

TEATROS

RECREIO — "Eu quero sassaricá", revista de Freyre Junior e Valter Pinto. Elenco: Oscarito, Iris del Mar, Marion, Silva Fernanda, Pedro Dias, Manuel Vieira, Reina Nacer, Marina Marcel e outros. — A's 16, 20 e 22 horas.

ALVORADA — "Para servi-la, madame", comédia de Bus Seket. ELENCO: Milton Carneiro, Maria Luiza, Osvaldo Louzada, Ferreira Leite, Lia Jordan e outros. — A's 21 horas.

GLORIA — "Febre de saias", comédia musicada de Mark Reed. ELENCO: Raul Roulien, Nely Rodrigues, Cirene Tostes, Gê... Gamoba e outros. — A's 16 e 21 horas.

CARLOS GOMES — "Branco, tu é meu", revista apresentada por Miguel Khair. ELENCO: Valter D'Avila, Grande Otelo, Elvira Pagã, Violeta Ferraz e outros. — A's 16, 20 e 22 horas.

COPACABANA — "Josefina e o ladrão", peça infantil de Lucia Benedetti. Elenco de "Os Artistas Unidos", com Morineau, Jardel Filho, Francisco Dantas, Lucilla Torres, Sara Dartus e outros. A's 16 horas.

— "Um cravo na lapela", peça de Pedro Bloch, com Morineau, Jardel Filho, Laura Suarez, Beatriz de Toledo e outros. A's 21,30 horas.

RIVAL — "Madame san Gêne", peça de Sardou e Moreau. Direção de Esther Leão. Cenarios da Valentim e Gilberto. ELENCO: Alda Garrido, Ribeiro Fortes, Zilka Salaberry, Milton Morais, Wanda Kosmo e outros. A's 21 horas.

SERRADOR — "A amiga da onça", comédia de Bakeffi e Stela. Direção de Willy Keller. Cenarios de Santa Rosa. Elenco: Eva, Jorge Doria, Almeirinda Silva, Edmundo Lopes, Afonso Stuart, Ada Camargo, Pola Leste, Alberto Perez e Fernando Torres. — A's 16 e 21 horas.

CINEMAS

OS LANÇAMENTOS

COLAR DE CORAL — (Nacional — Cine Filmes) — Drama passional. Dirigido por Leo Ivanow. ELENCO: Mary Gonçalves, Douglas Micralany, Elizabeth Henreid, Durval Fonseca, Manuel Fonseca, Ulla Lander. Nos 3 cines METRO: às 14 — 16 — 18 — 20 e 22 horas (no Metro-Passeio, a partir do meio-dia).

A RAPOSA DO DESERTO — (The Desert Fox — Fox) — O retrato da personalidade do marechal Erwin Von Rommel, extraido do livro do brigadeiro-general Desmond Young, que além de conselheiro técnico da produção, aparece no filme. Seu realizador é uma das maiores figuras de Hollywood e a fita foi muito bem recebida pela critica, no exterior. Dirigido por Henry Hathaway. ELENCO: James Mason, Cedric Hardwicke, Jessica Tandy, Luther Adler, Everett Sloane, Leo G. Carroll, George Mac Ready, Richard Boone, Carleton Young. Nos cinemas S. Luiz, ODEON, MONTE CASTELO, IRIS, ROXY, CARIOCA, ROSARIO, IGUAÇU: — A's 14 — 16 — 18 — 20 e 22 horas.

AMBIÇÃO MORTAL — (This Side of the Law — Warner) — "Thriller" policial. Dirigido por Richard Bare. ELENCO: Viveca Lindfors, Ken Smith, Janis Paige, Robert Douglas. Nos cinemas PALACIO, RIAN, LEBLON, AMERICA, VAZ-LOBO, REALENGO, ODEON (Niteroi): — às 14 — 15,40 — 17,20 — 19 — 20,40 e 22,20 horas.

A RUA DA VAIDADE — (Bond Street — Associated British, Cadef) — Seis dramas simultaneos cujo desenvolvimento tem curso em Bond Street, famoso centro de joalherias e casas de modas de Londres. Dirigido por Gordon Parry. ELENCO: Roland Young, Jean Kent, Derek Farr. Nos cinemas VITORIA, MIRAMAR. — A's 13,20 — 15,30 — 17,40 — 19,50 e 22 horas.

A NOITE DE SABADO (La Noche del Sabado — dist. Columbia) — — Historia de uma mulher de beleza tão rara quanto a ambição. Tem curso em Nice, Monte Carlo, Paris e estancias elegantes da Riviera. Extraida da peça de Don Jacinto Benavente Martinez (premio Nobel). Dirigido por Rafael Gil. ELENCO: Maria Felix, Rafael Duran, José Maria Sicane, Maria Rosa Salgado, Manolo Fabregas. Nos cinemas AZTECA, IMPERIO, IPANEMA, IDEAL, COLISEU, S. PEDRO, CAPITOLIO (Petropolis): às 14 — 16 — 18 — 20 e 22 horas.

OS GREGOS ERAM ASSIM — (The Boys From Syracuse — U-1) — Comédia musical. Dirigido por A. Edward Sutherland. ELENCO: Allan Jones — Martha Raye, Joe Penner, Rasemary Lane, Irene Harvey, Charlie Butterworth. Nos cinemas REX, BOTAFOGO, PIRAJA', FLORIANO, TIJUCA, MADUREIRA: — às 14 — 15,40 — 17,20 — 20,40 e 22,20 horas.

AMAZONIA INDOMAVEL — (Jungle Headhunters — Thalia, RKO-Radio) — Cronica cinematografica das etapas de uma expedição no Alto Amazonas. Filmado em tecnicolor pela mesma equipe que nos deu, há cerca de dois anos, o documentario "Esplendor selvagem". Dirigido por Julien Lesser. Nos cinemas PLAZA, PARISIENSE, ASTORIA, OLINDA, COLONIAL, RITZ, PRIMOR, HADDOCK-LOBO, MASCOTE: — às 14 — 15,40 — 17,20 — 19 — 20,40 e 22,20 horas.

ALAMEDA DA SAUDADE — (Nacional — Lotus Filmes) — O tema é a lenda da moça-fantasma. Dirigido por Carlos Ortiz. ELENCO: Sonia Coelho, Rubens Queiroz, C. Andrade, M. Lebert. Nos cinemas PATHE', ART-PALACIO, PRESIDENTE, SANTA ALICE, PARA-TODOS: — A's 14 — 15,40 — 17,20 — 19 — 20,40 e 22,20 horas.

OUTROS PROGRAMAS

Centro

CAPITOLIO — 22-6788 — Sessões passatempo.
CENTENARIO — 43-8543 — "O intrepido general Custer".
CINEAC-TRIANON — 42-6024 — Sessões passatempo.
FLORIANO — 43-8512 — "Os gregos eram assim".
GUARANI — 32-5651.
IDEAL — 42-1218 — "A noite de sabado".
IRIS — 42-0763 — "A raposa do deserto".
MARROCOS — 22-7979 — "A marca rubra" e "Tinha que ser tua".
MEM DE SA' — 42-2332 — "Barnabé, tu és meu".
LAPA — 22-2543.
RIO BRANCO — 43-1639.
RIVOLI — "Da terra à lua".

Zona Sul

BOTAFOGO — 26-2250 — "Os gregos eram assim".
FLORESTA — 26-6257 — "Cantiga da rua".
GUANABARA — 26-9339 — "Legião da India".
LEME — 37-6412.
NACIONAL — 26-6072 — "Gunga Din".
PIRAJA' — 47.2668 — "Os gregos eram assim".
POLITEAMA — 25-1143 — "Evidencia tragica".

Zona Norte

AVENIDA — 43-1667 — "Barnabé, tu és meu".
BANDEIRA — 28-7575 — "Por um amor".
CATUMBI — 22.3681.
ESTACIO — 32-2929.
FLUMINENSE — 28-0414.
GRAJAU' — 38-1311 — "Evidencia tragica".
HADDOCK-LOBO — 48-9610 — "Amazonia indomavel".
MARACANA — 48.1910 — "Barnabé, tu és meu".
S. CRISTOVÃO — 43-9525 — "Por um amor".
SANTA ALICE — "Alameda da saudade, 113".
TIJUCA — 48-4518 — "Os gregos eram assim".
VELO — 48-1331 — "O marido não queria".
VILA ISABEL — 38-1510 — "Legião da India".

Subúrbios da Central

ALFA — 29-8213 — "Cavaleiros da Bandeira Negra".
BANDEIRANTES — 22-3262.
COELHO NETO — "Tarzan e a escrava"5.
EDISON — 29.4449 — "A lampada azul" e "A travessa Arlette".
IRAJA' — 29-8330 — "Frente à frente" e "Crime por alfabeto".
JOVIAL — 29-0652 — "Uma cidade que surge".
MADUREIRA — 29.3753 — "Os gregos eram assim".
MASCOTE — 29-0411 — "Amazonia indomavel".
MEIER — 29.1212.
MODELO — 29.1578 — "Caçadores de lobos" e "Lua de mel a socos".
MODERNO (Bangu) — 842 — "Barnabé tu és meu".
MONTE-CASTELO — 29.8250 — "A raposa do deserto".
PARA-TODOS — 29-5181 — "Alameda da saudade, 113".
PIEDADE — 29-6532 — "A lampada azul" e "A travessa Arlette".
QUINTINO — 29-8330 — "Caçadores de ouro" e "Lua de mel a socos".
RIDAN — 49.1633 — "A vingança dos piratas".
ROULIEN — 49.5691 — "Aviso aos navegantes" e "Mania salvadora".
PROGRESSO —
SANTA-CRUZ
TODOS OS SANTOS — 49-0330.
VAZ-LOBO — 29-9393 — "Ambição mortal".

Subúrbios da Leopoldina

BRAZ DE PINA — 30-3489 — "Abbott e Costello e o homem invisivel".
ORIENTE — 30-1131.
PARAISO — 30.1060.
PENHA — 30-1121.
RAMOS — 30-1094.
ROSARIO — 30-1889 — "A raposa do deserto".
SANTA CECILIA — 38-1828.
S. PEDRO — "A noite de sabado".

Ilha do Governador

JARDIM — "O 3º homem".

Niterói

EDEN — "A ilha dos pigmeus".
ICARAI — "Pandora".
IMPERIAL — "Agonia de uma vida".
ODEON — "Ambição mortal".
PALACE — "Pirata de Jamaica".
RIO BRANCO —
S. JOSE' —
VITORIA — "A noiva do Nilo" e "Sineta de prata".
PARAISO — "Tentação selvagem" e "Perigos de Nyoka".

Petrópolis

CAPITOLIO — "O barco das ilusões".
D. PEDRO — "Sonhei com o paraiso" e "Anjos disfarçados".
PETROPOLIS — "Sua ultima missão".

O LOCAL DO ASSALTO

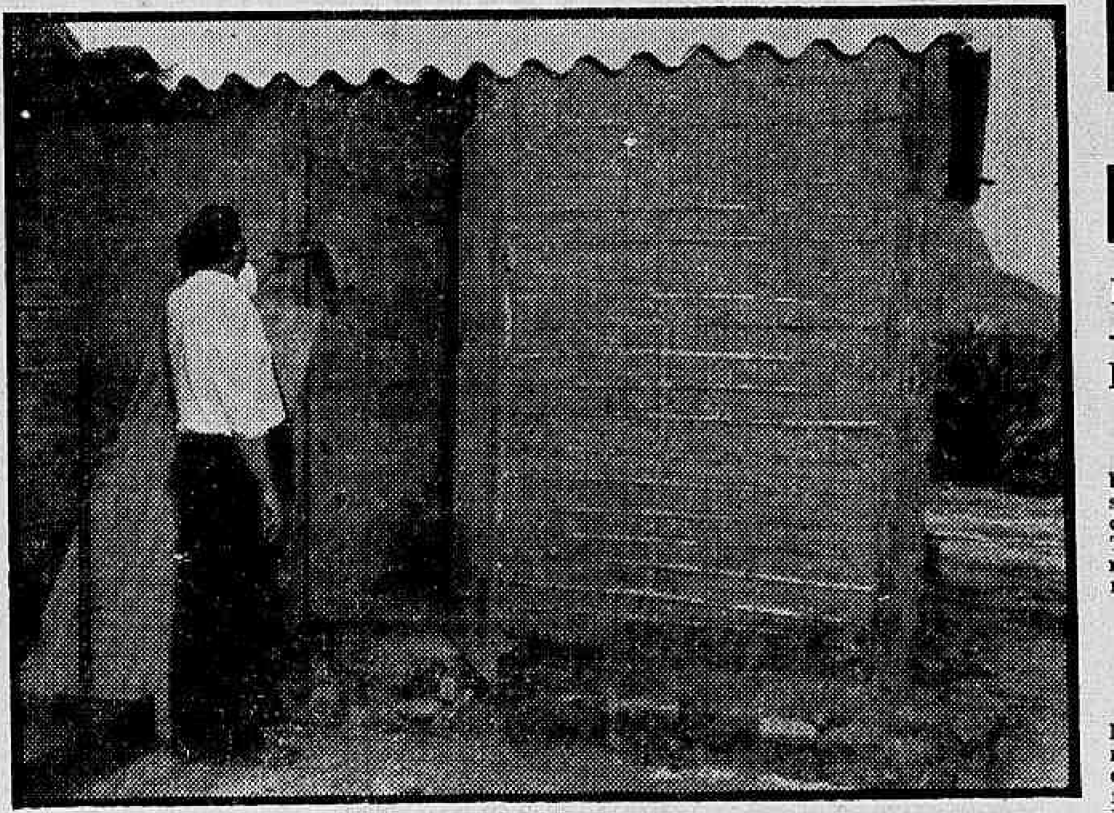

João Monteiro contornou quase todo o barracão para vir a esta porta chamar Manuel Francisco Leite, a mando dos assaltantes, como êle declara

É Criminoso um Dos Implicados no Crime da Barra da Tijuca

Levantados Tipo, Identidade e Vida Pregressa de Paulo Roberto — Condenado Pela 12.ª Vara Criminal — Não é Conhecido em Duque de Caxias — O Temor de João Monteiro — A Polícia Volta Hoje ao Local — Falsa a Posição do Compadre

Investigando sôbre o indivíduo Paulo Roberto, apontado por Elzira, como um dos possíveis matadores do lavrador Antonio Tomás, crime ocorrido, num local ermo da Barra da Tijuca, os policiais só conseguiram, até o momento, uma descrição do físico do indigitado matador, e parte da sua vida pregressa.

CRIMINOSO

Paulo Roberto, que muitos já diziam não existir, e ser um personagem criado por Elzira, a mando do seu patrão professor Goulart, para desviar a atenção da polícia do verdadeiro criminoso, é um homem de têz escura, cabelos negros, estatura mediana, com cerca de 20 anos e natural do Estado de Minas Gerais.

Há tempos foi êle processado pela polícia do 26.º D. P., por tentativa de homicídio, processo este que está correndo pela 12.ª Vara Criminal.

NADA EM CAXIAS

Os detectives Djalma e Helio, da Policia Tecnica, estiveram percorrendo a tumultuosa cidade de Duque de Caxias, para onde, diziam, terem fugido Paulo Roberto. O trabalho daqueles policiais resultou inutil, visto que, na região, o homem não foi encontrado, não havendo tampouco quem fornecesse dados capazes de localiza-lo.

NO 26.º D. P.

João Monteiro (compadre da vitima) e Manoel Francisco, os primeiros que foram levados para a Tecnica, a fim de prestarem esclarecimentos, foram removidos, ontem, para a delegacia do 26.º D. P., onde voltarão a ser ouvidos. Consta existir uma ordem de "habeas-corpus" impetrada em favor de João Monteiro.

OUTRA VEZ NO LOCAL

Hoje, por volta das 6 horas, os detectives da Policia Tecnica voltarão ao local do crime. Ali buscarão possiveis indicios e ouvirão outras pessoas capazes de ajudarem as investigações. Acreditamos mais no resultado da segunda parte. A primeira resultará inocua, pois, como afirmamos ontem, o barracão foi completamente revolvido por curiosos, policiais e reporteres.

TEMOR

José Monteiro ao deixar ontem a Policia Tecnica informou que pretendia ir residir no Estado do Rio. Sabedor de que não poderia se afastar da Barra da Tijuca, por constituir uma das peças do inquerito declarou ter receio de voltar àquele lugar.

— Posso ser morto tambem por julgarem haver eu dito qualquer coisa que comprometesse a alguem.

Perguntamos-lhes quem era esse alguem. Monteiro não respondeu e não mais tocou no assunto.

FALSA POSIÇÃO

Aliás a situação de João Monteiro neste caso não é lá muito boa. Embora a policia o venha tratando com certa benevolencia, ignorando ou fingindo ignorar os pontos fracos do seu depoimento, ele deveria ser olhado com mais atenção.

Pesam, por exemplo, contra ele, os fatos de ter aberto a porta aos assaltantes, saindo depois para chamar Manoel Francisco, voltar, e ser atado de maneira a poder fugir, durante o assalto, saltando pela janela do seu quarto; é ele o unico estranho que sabia ter Antonio Tomás recebido, de madame Grimaldi, a importancia de 30 mil cruzeiros para abandonar as terras; assim como é ele o unico estranho que sabia estar o dinheiro escondido no colchão de Antonio, onde os assaltantes, como declara a mulher da vitima, se dirigiram em primeiro lugar.

E' bem provavel que João Monteiro conheça mais dessa historia de sangue e cobiça do que realmente está contando.

DESTRUIÇÃO

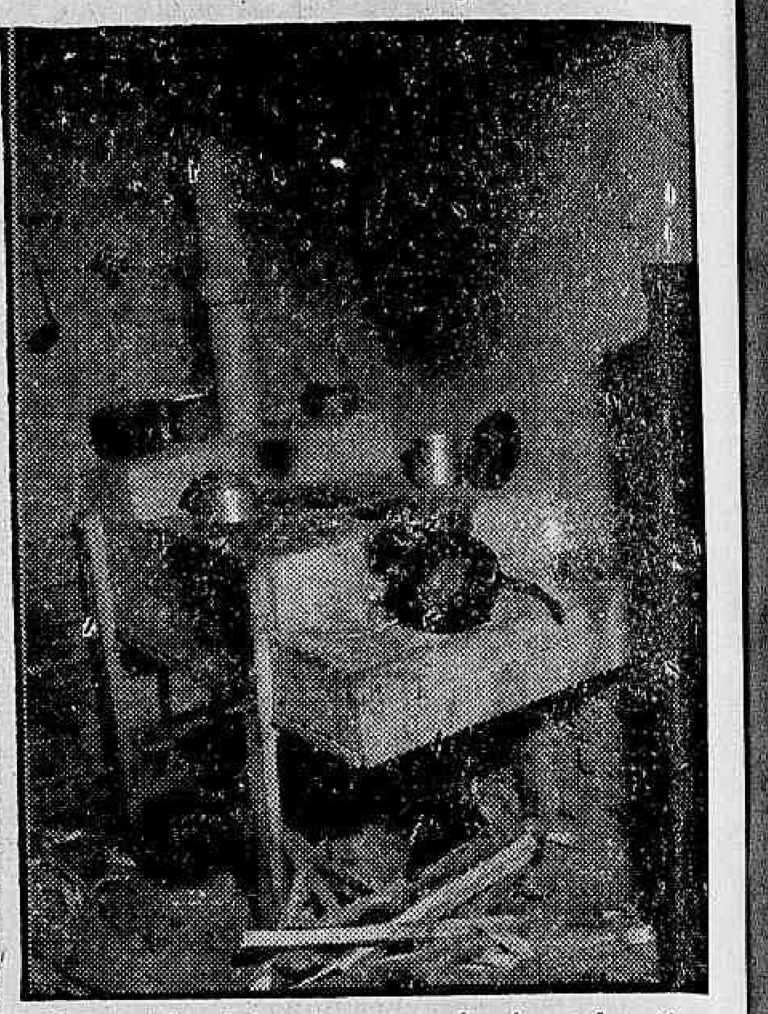

Esta cozinha rústica e seus apetrechos foram destruídos pelos assaltantes

BRASILEIRO, O CANDIDATO AO PRÊMIO NOBEL DA PAZ

Preconizou, em Livro, a Criação do Estado Mundial, e é Cônsul do Brasil na África

O sr. Henrique José Pinheiro de Vasconcelos, consul geral do Brasil em Captown, na Africa do Sul, e que ontem chegou a esta capital, é candidato ao Premio Nobel da Paz, de 1952.

O ESTADO MUNDIAL

O sr. Henrique Pinheiro, que viajou pelo transatlantico "Straat Malack", acompanhado de sua familia, e em gozo de férias, falando à reportagem, disse que deve o movimento de sua candidatura àquele premio ao deputado Paulo Ramos, em virtude dos conceitos emitidos em varios dos livros que escreveu. Desses livros, destacou "La plus grand crise mundiale", e "The World State" (O Estado Mundial). Neste ultimo, preconiza a criação de um governo central, sem afetar a soberania de cada pais.

ESCRITO EM LONDRES

O Estado Mundial teria um Parlamento Central. O livro foi iniciado ainda quando Hitler não estava no poder e varias de suas sugestões eram dirigidas à Alemanha. Foi concluido durante a ultima guerra, em Londres, nos intervalos dos bombardeios. A obra tem o prefacio do professor Clovis Bevilaqua.

AUTOR DE DEZ LIVROS

O sr. Henrique Pinheiro é, ainda, autor de dez outros livros, versando sôbre literatura infantil, poesias e outros assuntos.

Antonio Aparecido Quiterio que foi preso no 11.º D.P.

Matou em S. Paulo e Foi Preso no Rio

Antonio Aparecido Quiterio, de 29 anos, residente em São Paulo, na rua Santa Efigênia, 489, local onde se acha instalada uma pensão, no dia 30 de novembro do ano passado, na qualidade de gerente da referida pensão foi fazer uma cobrança, ao hospede Sergio Souto Stefanell, de 23 anos, que se achava em atraso, com o pagamento das diárias.

Da cobrança efetuada por Antonio Quitério, ao Sergio, surgiu violenta altercação entre ambos, até que o devedor sacou de uma afiada faca, contra o cobrador, que tambem se achava munido de identica arma, conseguindo desvencilhar-se de seu rival, abateu-o com certeira facada.

Preso Antonio Quitério, este passou 70 dias na prisão, onde conseguiu por intermedio de "habeas corpus", a liberdade.

Achando-se solto, Antonio Quitério veio residir no Rio de Janeiro, quando então foi preso na tarde de ontem pelos investigadores Veiga Cabral e Dutra, que se achavam de posse de uma ordem de prisão preventiva da Policia paulista, contra êle.

MAIS SANGUE

O Banco de Sangue da Prefeitura avisa aos doadores de sangue que não compareçam segunda-feira da próxima semana, uma vez que, naquele dia, serão atendidos exclusivamente os soldados e oficiais do 1.º Grupo de Obuzes 155, cujo número é elevado.

Safra Diária

Até às 22,30 horas de ontem, os veiculos tinham feito, entre outras, as seguintes vitimas: Luiza Vieira da Silva, de 60 anos, residente à rua Santo Antonio, 17, em Niteroi, colhida por um auto, não identificado, no Largo da Gloria, em frente ao relogio; Maria do Carmo Oliveira, de 26 anos, residente na rua Voluntarios da Patria, 236, ap. 11, colhida pelo auto chapa 2-71-53, dirigido pelo motorista José Carlos Miranda de Sá, na mesma rua onde reside, em frente ao n. 100, faleceu às 15 horas no HPS; Sueli da Cruz Marques, de 14 anos, residente à rua Hermenegildo de Barros, 130, colhida por um auto não identificado, na rua São Clemente, em frente à rua da Matriz; Cristovão Pedro, de 28 anos, residente à rua Barão de Petropolis, 118, vitima de uma derrapagem do auto-lotação chapa 5-41-25, linha Rio Comprido-Leblon, quando o mesmo trafegava pela praia de Botafogo, proximo ao Clube de Regatas Guanabara; Mario Soares de Freitas, de 45 anos, funcionario publico, residente à rua Salvador Sá, 99, ap. 501 e Lina Ferraz Figueiredo, de 63 anos, residente à Av. Henrique Valadares, 13, foram vitimas de uma colisão de veiculos, na Av. Rodrigues Alves, em frente ao armazem 1.

Defesa dos Acusados do Desfalque de 9 Milhões

O ministro do Trabalho, no seu despacho de ontem com o Presidente da República, apresentou o processo relativo ao inquérito sôbre o desfalque de nove milhões de cruzeiros no Serviço de Estatística da Previdência e Trabalho, com as defesas dos apontados como responsáveis, srs. Charles Esberard, João de Almeida e Costa Miranda.

A defesa se limita a contestar a comissão de inquérito, considerando suas conclusões ilegais. O sr. Charles Esberard, em sua defesa, apontou erros nas apurações de contabilidade.

Duas Mulheres no 1o. Tribunal Popular

O corpo de jurados para o primeiro julgamento de crime contra a economia popular, em que será julgado o feirante Atalibio Ferro, será constituido de dezoito funcionários do I. A. P. C. e de dois da Prefeitura do Distrito Federal. Esses jurados foram recrutados entre os chefes de familia e donas de casas, que são eleitores.

O CONSELHO DE SENTENÇA

O primeiro nome sorteado foi o do engenheiro Flavio Silva Nunes, do Instituto dos Comerciários, seguindo-se pela ordem os dos seus companheiros Antonio Barbosa, Silvio Caldeira Beecker, Zemir José Jorge, Antonio Ribeiro de Barros, Glaucus Bhering Coelho, João Salim Dualib, João Alves Teixeira e José Machado Medina, todos do IAPC. Em décimo lugar surgiu o da professora Vanda Pereira Guimarães, do Ensino Primário da Prefeitura, seguindo-se mais Jorge Valter Drumond, Carlos da Silva Ferrão, Gastão Amorim Almeida, Maria José L. Braga Ferreira, Carlos Cipriani, Alberto Vieira Souto, Valdir de Souza Verocai, Manoel T. da Costa, Lea Palmer de Rezende e Lauro Sales Silva, êste último, superintendente do Ensino da Prefeitura.

SERA' NA SEDE DO 5.º V.C.

O Juri Popular terá recinto próprio para os julgamentos. Dada a premência do tempo, porem, resolveu o Juiz Décio Pio Borges de Castro realizá-lo mesmo na sede do Juizo da 5.ª Vara Criminal. O interrogatório do réu, acusado de vender maçãs por preço superior ao da tabela, está marcado para a próxima sexta-feira, e, na quarta-feira seguinte haverá o sumário de culpa. Caso seja pronunciado, Atalibio Ferro será julgado na primeira ou na segunda sexta-feira de abril.

MAU PRECEDENTE

Jimbaúba

Segundo foi noticiado por um vespertino o chefe de Policia tinha autorizado ou ia autorizar a substituição da placa oficial, de côr branca, do carro que serve ao diretor do Serviço de Trânsito por uma outra de côr amarela semelhante portanto as usadas pelos autos particulares. Destarte aquele veiculo oficial passaria a circular pelas ruas da cidade como se fôsse de propriedade do titular daquele importante órgão policial.

Segundo ainda a referida noticia teria servido de pretexto para a esdrúxula providência a necessidade daquela autoridade permanecer incognita durante as fiscalizações que realiza o que não acontece com o uso do carro com chapa oficial.

A vingar a idéia então todos os veiculos que servem determinadas autoridades policiais ou são utilizados na realização de importantes serviços sigilosos, devem perder a caracteristica de oficiais rotulando-se pùblicamente como particulares.

No caso em apreço não está em perspectiva apenas uma grave irregularidade e sim uma grande imoralidade. Não é de hoje que se tem lançado mão de um método tão irregular para utilização dos carros oficiais, precisamente os policiais.

Com chapas particulares, sem o menor distico a propósito de sua situação perante o govêrno, centenas de automóveis, de tôdas as marcas e feitios, eram vistos às portas dos teatros, cinemas, casas de chá e de modas, na entrada do hipódromo, no Estádio do Maracanã, na estrada para Petrópolis, pelos caminhos asfaltados que percorrem os arredores da cidade, nos dias comuns e nos domingos e feriados, transportando altos funcionários do govêrno e autoridades os quais gozavam assim as delicias de um bom veiculo sem que para tal concorressem com o menor ceitil.

O Congresso acabou com tudo isto obrigando a substituição das chapas particulares pelas oficiais em todos os veículos a serviço do govêrno.

Pretende-se, agora, renovar a imoralidade. Vamos ter, novamente, a plétora de autos oficiais transitando fora das horas normais de serviço, percorrendo a cidade em todos os sentidos, nos dias feriados e domingos, transportando homens, mulheres e crianças em passeios e festanças. E ninguém desconfiará pois o que êles mostrarão é uma chapa particular!

Vai voltar, assim, o tempo das vacas gordas, o tempo da irresponsabilidade, o tempo em que tudo era permitido até mesmo mentir, iludir, enganar o ingênuo cidadão.

O interessante é que a policia, que multa o proprietário de um carro que circula com chapa falsa e que apreende o veiculo que não estiver legalmente emplacado, vai permitir, concordar que as mesmas irregularidades sejam praticadas por servidores seus.

E' um tremendo exemplo e péssimo precedente.

ALFAIATE ESTRANGEIRO

Executam-se os mais modernos feitios tailleurs, 480 cruzeiros, Manteaux, 350 cruzeiros, calças de senhoras 130 cruzeiros, ternos de casimira 580 cruzeiros e de linho 500 cruzeiros. Rua do Catete, 156, salas 1 e 8. Telefone, 45-1332, chamar, Maurício.

JUNKER & RUH

FOGÕES A GÁS, ELETRICOS E A OLEO
A GÁS DE QUEROSENE
E AQUECEDORES EM GERAL
PEÇAS E CONCERTO EM GERAL
R. Santa Luzia, 799 - B - Tel.: 22-4261

EMPOSSADO O NOVO DIRETOR DO ENSINO

AERONAUTICA

Realizou-se na Diretoria de Aeronáutica a solenidade da posse do novo diretor, major-brigadeiro Ajalmar Vieira Mascarenhas. Ao ato compareceram o ministro Nero Moura e os altos chefes do Ministério da Aeronáutica.

RETORNO À F. A. B.

O ministro da Aeronáutica assinou portaria mandando retornar à F. A. B., para efetuar matricula na Escola de Aeronáutica, o 2.º tenente aviador da reserva, convocado Graco Magalhães Alves, que fora posto à disposição do governador do R. G. do Sul, em virtude de portaria de 27 de julho de 1951.

NÃO HAVERÁ EXPLORAÇÃO DOS PORTOS SOB REGIME DE CONCESSÃO

PRESIDÊNCIA

O Presidente da Republica aprovou a exposição de motivos em que o ministro da Viação comunicou que o Departamento Nacional de Portos, Rios e Canais julgou inconveniente a exploração dos portos sob o regime de concessão, principalmente quando os melhoramentos portuários já se encontram praticamente concluídos com os recursos da União. Esse pronunciamento veio a proposito do pedido feito pelo Govêrno do Estado de Santa Catarina, que solicitava concessão dos serviços do porto de Itajaí.

NOVO CONSULADO DO BRASIL

O chefe do Govêrno assinou decretos, criando o Consulado Honorario do Brasil em Palma de Mallorca, nas Ilhas Baleares, Espanha, e nomeando para consul honorario naquela cidade o sr. Juan Mas Coton; e, abrindo no Poder Judiciario o crédito especial de Cr$ 53.200.000,00 para pagamento de despesas relativas ao exercicio de 1950 e provenientes de substituições no Tribunal Regional Eleitoral do Paraná.

ANIVERSARIO DE COROAÇÃO DE PIO XII

O Presidente da Republica enviou cumprimentos, por intermedio do chefe do Cerimonial da Presidencia da Republica, a monsenhor Carlo Chiario, nuncio apostolico, por motivo da passagem do aniversario de coroação de Sua Santidade o Papa Pio XII.

NOMEAÇÕES E REMOÇÕES NOS MINISTERIOS

O Presidente da Republica assinou os seguintes decretos:

Na pasta da AGRICULTURA — Nomeando, interinamente veterinario, classe J, José Freire de Faria.

Na pasta da FAZENDA — Nomeando, escriturarios, classe E, Dagmar Eulalia Freire, Ruth Campos Martins Limeira, Odete Moura Ferreira de Azevedo, Cacilda Barbara Teofilo de Souza, Djanira de Aguiar Carvalho e Vicente de Paulo Castro Carvalho.

Na pasta da JUSTIÇA — Nomeando, escrivão de policia, classe H, Carlos Sanches.

Indultando do resto das penas a que foi condenado por decisão do Tribunal do Juri da Comarca de Campos, Rio de Janeiro, Pedro Veronica de Oliveira.

Comutando para oito anos a pena a que foi condenado pelo Tribunal de Justiça do Estado de São Paulo, João Alberto de Pina, que tambem usa os nomes de João Aguiar Mendes e João de Pina.

Na pasta das RELAÇÕES EXTERIORES — Removendo, "ex-officio", os diplomatas Luiz Felipe d'Amorim Anthony, da Secretaria de Estado para 3.º secretario da Embaixada nos Estados Unidos da America; Mario Calabria, do Consulado em Francfort-sobre-o-Meno, para 2.º secretario da Embaixada na Italia; Anibal Ferraz Graça da Embaixada na Bolivia para vice-consul em Gotemburgo; Luiz Felipe do Rego Rangel, do Consulado em Gotemburgo para cônsul em Glasgow; Raul Ribeiro da Silva, do Consulado Geral em Buenos Aires para o Consulado em Duesseldorf; Claudio Garcia de Souza, da Secretaria de Estado para 3.º secretario da Embaixada nos Estados Unidos da America; e Fernando Augusto Buarque Franco Neto, da Secretaria de Estado para 3.º secretario da Embaixada nos Estados Unidos da America.

REMOVIDOS TRÊS INVESTIGADORES

CHEFATURA

O chefe de Policia suspendeu por 10 dias os guardas civis Paulo Inácio e Edson Rodrigues, por falta grave. Designando Hélio Pereira escriturário, Nascimento Benicio dos Santos, artifice; e Manoel dos Santos Teixeira, para em Comissão, examinarem o material constante da relação anexa ao protocolo n.º .... 5.099-52, opinando quanto à baixa, se fôr o caso.

Removendo do S.R.P. para o 14.º D.P. o investigador n.º 509 — Ernai Viana de Matos; da D. P. S. para a D.V. o investigador n.º 1.440 — Valdir José Mansure e desta para aquela o de n.º 337 — Haroldo de Azevedo Ramos.

CORREGEDORIA DE NITERÓI — Foram encaminhados à policia fluminense as folhas de antecedentes criminais de:

Adelino dos Santos, Joseph Pechipnet, José Ricardo de Melo, Eloy Oliveira Rodrigues, João Antonio Silva, Augusto Brito de Figueiredo, Lindolfo de Brito Ferraz, Archimedes C. Farias, e Angelo Rafael Lagreca.

DELEGACIA DE BRAZ DE PINA — Foi reclamado ao Cartório da delegacia referida na epígrafe, o retorno do expediente relativo a Alvaro Rodrigues, remetido no dia 4 de janeiro último, para esclarecimentos.

CHEQUE SEM FUNDO — Em favor da mitra Arquiepiscopal do Rio de Janeiro, e contra o "Banco Nacional do Comércio do Rio de Janeiro", emitiu Nelson Soares da Rocha o cheque n. 15.277, do valor de Cr$ 15.000,00. Não existindo deposito em nome do emitente, deixou de obter cobertura o aludido titulo.

Agora vai responder a inquérito criminal na Especializada de Portos e Litoral.

REQUERIMENTOS INFORMADOS DE: — Tereza Alves da Gama, Acacio Lobo, José Francisco da Silva, Elionor Machado e Norival Ventura.

Concurso de Admissão Para a E. Naval

MARINHA

Continuarão hoje às 9 horas as provas escritas do concurso de admissão ao 1.º ano dos cursos de fuzileiros-navais e intendentes de Marinha, na Escola Naval, com a realização da prova de álgebra. A prova de geometria será realizada amanhã, e a de trigonometria no sábado, também às 9 horas. Haverá condução em ônibus, em frente da Standard Oil, às 8,30 horas.

COLÉGIO NAVAL

Os alunos do 3.º ano do Colégio Naval, já aprovados em inspeção de saúde, devem apresentar-se no referido estabelecimento no próximo dia 14 do corrente, munidos de todo o seu enxoval. Haverá condução às 13,30 horas, no cais do Ministério da Marinha.

DESIGNAÇÃO

O almirante ministro da Marinha assinou portaria, designando o capitão-tenente quimico Jaime Ptolomy da Rocha para exercer as funções de auxiliar de ensino de Química da Escola Naval.

CURSO DE MUSICOS

Foi assinado aviso, permitindo aos taifeiros de 3.ª classe, não especializados, concorrerem à matricula no Curso de Musicos do Corpo de Fuzileiros Navais.

DISPENSA

O ministro Renato Guilhobel assinou portaria, dispensando o capitão de corveta José Alves Ney das funções de encarregado do Departamento Militar da Base Naval de Natal, no Rio Grande do Norte.

ABERTURA DE AULAS NA CARMELA DUTRA

PREFEITURA

O diretor da Escola Normal Carmela Dutra avisa aos interessados que a abertura dos cursos, para o ano letivo de 1952, se dará no próximo dia 17 de março, segunda-feira, às 9 horas. Já os alunos que fazem parte do orfeão, bem como os professores de educação física, música e canto orfeônico, são convocadas para o ensaio de solenidade a realizar-se sexta-feira, dia 14, às 8 horas.

SECRETARIA GERAL DE ADMINISTRAÇÃO

ATOS DO SECRETARIO: — Retificando os proventos anuais de inatividade de Stela Cunha de Lima e Silva, Bernardino de Lima e Silva, Maria Rego de Oliveira, Adelaide Ferreira de Castro Rosa, Augusta Rocha de Paula Chaves, Esther Rodrigues de Oliveira, Alice Altina de Oliveira, Alzira Barbosa da Costa Rocha, Antigenes Garcia, João Paulino Pinheiro e João Francisco Canada.

SECRETARIA GERAL DE INTERIOR E SEGURANÇA

ATOS DO SECRETARIO: — Designando Antonio Francisco Arteiro, para o 3.º D. V.; Roberto Luiz Tostes, para o Departamento de Fiscalização; Armando Ribeiro, para o Departamento de Turismo e Certames e Sebastião de Araujo Pires Barreto, para o Departamento de Turismo e Certames, para a Policia de Vigilância.

SECRETARIA GERAL DE EDUCAÇÃO E CULTURA

ATOS DO SECRETARIO: — Designando Maria Tereza de Souza Mota Moreira, para o Departamento de Educação Primária; Tara Passage de Araujo, para o setor B — Contabilidade.

SECRETARIA DE FINANÇAS

ATOS DO SECRETARIO: — Designando: Manuel Aurelio dos Santos, para o Departamento de Rendas e Licenças e Mario Reis, para o mesmo Departamento; Tasso da Silva Amaral, para o Departamento da Renda Imobiliaria.

EMPRESTIMOS

Será efetuado hoje, pelo Montepio dos Empregados Municipais, o pagamento das seguintes propostas de emprestimos:

MATRICULAS:

39331 — 52068 — 51853 — 51890
39737 — 50830 — 43606 — 51522
51240 — 44122 — 53570.

COMUNS EXTRANUMERARIOS

61830 — 57963 — 59290 — 56863
58678 — 58625 — 53797 — 60939
57811 — 62923 — 55721 — 55438
63376 — 64208 — 55319 — 57912
63221 — 62647 — 58611 — 59324
58646 — 57089 — 57300 — 57612
59446 — 58630 — 56907 — 64514
60856 — 59779 — 58654 — 60560
55314 — 56950 — 57610 — 53937
58495 — 59313 — 53460 — 60322
61498 — 56542 — 57950 — 64006
56529 — 62798 — 60884 — 57195
63114 — 57137.

EMERGENCIA MATRICULAS:

200 — 748 — 759 — 860
1732 — 4499 — 5669 — 7035
7893 — 11892 — 11974 — 12268
12678 — 16074 — 62022 — 17374
23701 — 23833 — 24560 — 25794
26230 — 27203 — 62725 — 28053
28451 — 28809 — 29533 — 30762
30407 — 32961 — 64506 — 37993
49336 — 49449 — 51071 — 58100
58727 — 60621 — 67539.

SEGUNDA CHAMADA — EMERGENCIA MATRICULAS:

37995 — 51071.

O pagamento das propostas anunciadas neste mês e não procuradas até a presente data, far-se-á hoje.

PAGAMENTOS NO TESOURO

Hoje, serão pagas as folhas do 17.º dia util, a saber:

Montepio da Agricultura, 7.601 a 7.603; da Educação, 7.701 a 7.706; e dos Empregados da Casa da Moeda, 7.150 a 7.152.

DEPOIS DE PROMOVIDOS SERÃO DISPENSADOS

GUERRA

O ministro da Guerra baixou aviso determinando que os militares da reserva ou reformados para o exercicio de função de atividade no Ministério da Guerra, caso sejam promovidos, em virtude de disposições legais que asseguram esse beneficio aos inativos, deverão ser imediatamente dispensados, por conveniencia do serviço cabendo ao órgão em que prestam serviços, tão logo seja publicada a promoção, providenciar o expediente necessário à lavratura da portaria ministerial correspondente.

NOVO TIRO DE GUERRA

O ministério da Guerra assinou ontem portaria criando o Tiro de Guerra n. 203, no Municipio de Itapetininga, no Estado de S. Paulo.

EXONERAÇÃO DE OFICIAL DA RESERVA

Pelo ministro, foi exonerado das funções que vinha exercendo na Diretoria de Arquivo do Exército o major da reserva João Capistrano Martins Ribeiro.

REQUERIMENTOS DESPACHADOS

Pelo ministro foram deferidos os requirimentos de Jairo Junqueira da Silva José Feijó do Rosa, Pedro Alexandre Hurpi, Antonio Miguel Ribeiro do Rosário, Pedro Henrique de Figueiredo Bonorine, Helvecio Pinheiro de Albuquerque Maranhão, João de Deus Flores de Paula, Luiz Carlos de Melo Teixeira, Alvaro Pyrrho de Andrade, João de Almeida Bulhões, Marciano Pires de Lima e Otávio de Azevedo; e indeferidos os de José Aleixo de Moura, Lauro Machado Torres, Candido Barros de Araujo e Silva, Romeu de Araujo e Silva e Hildebrando Herogenes Ferreira.

TINTAS FINAS COM. E IND. LTDA.
77 - RUA BUENOS AIRES - 77
RIO DE JANEIRO
Telefones 23-3132 e 23-3890

OPORTUNIDADE
VENDEM-SE apartamentos para entrega em 3 meses. Acabamento de primeira e perfeita distribuição de peças. Grande financiamento. No Campo de São Cristóvão. Vendas diretas com a Emprêsa de Construções Gerais S. A. — Av. Nilo Peçanha, 12, Salas 813/821. Tel. 22-9891 — Rio.

RAIOS X
TOMOGRAFIAS
Exames radiológicos em residência
Drs. Victor Côrtes e Renato Côrtes
Diàriamente das 9 às 12 e das 14 às 18 horas
Rua Araujo Pôrto Alegre, 70 - 9.º andar
Telefone: 22-5330

Atraso no Regulamento de Promoções na Prefeitura

O Sr. Wagner Estelita já Consumiu Duas Vezes o Prazo de 120 Dias...

O regulamento de promoções do funcionalismo municipal não foi elaborado até agora, apesar de extinta há cêrca de um ano a Comissão de Promoções da Secretaria de Administração.

O fato está inquietando o funcionalismo. O sr. Wagner Estelita, secretário de Administração, estava obrigado, por lei, a elaborar o regulamento no prazo de 120 dias, a contar da data da extinção da Comissão. E duas vêzes êsse prazo já decorreu, sem que nada tivesse sido feito.

LIVRE-SE DA TOSSE E DEFENDA OS SEUS BRÔNQUIOS COM
BENZOMEL
Granado

Dr. Boavista Nery
CLINICA MÉDICA
RUA ALVARO ALVIM, 21
14.º andar, sala 1.406
Terças, Quintas e Sábados das 14 às 16 horas
TEL.: 52-0150 e
RUA MAR. CANTUARIA, 158
URCA — das 17 às 19 horas — TEL.: 26-5206 —
RESIDENCIA: TEL.: 26-6888

PREFEITURA DO DISTRITO FEDERAL

Secretaria Geral de Viação e Obras

DEPARTAMENTO DE ESTRADAS DE RODAGEM

EDITAL

Concorrência pública para a construção de uma passagem subterrânea para pedestres, sob a Av. Presidente Vargas, entre a Estação D. Pedro II e o Parque Júlio Furtado.

Acha-se aberta a concorrência pública para a construção de uma passagem subterrânea para pedestres, sob a Av. Presidente Vargas, entre a Estação D. Pedro II e o Parque Júlio Furtado.

As especificações e demais pormenores acham-se à disposição dos interessados, no Serviço de Estudos e Projetos do Departamento de Estradas de Rodagem, sito na Praça Pio X, n. 54, 12º pavimento.

Sociedade União Internacional Protetora Dos Animais
(SUIPA)
Reconhecida Oficialmente de Utilidade Pública
PROTEGEI OS ANIMAIS ABANDONADOS
Mensalidade Mínima — Cr$ 5,00
Avenida 29 de Outubro, 1779
TELEFONE 29-0325

CONCESSÃO ÚNICA DO GOVERNO DA REPÚBLICA

LOTERIA FEDERAL DO BRASIL

Contrato celebrado com o Governo da União em 22 de Setembro de 1950 na conformidade do Decreto-Lei 6.259 de 10 de Fevereiro de 1944.

PREMIO MAIOR:

133.ª EXTRAÇÃO — CR$ 2.000.000,00 — PLANO M

Lista da extração de QUARTA-FEIRA, 12 DE MARÇO DE 1952

5.762 Premios

Nesta LISTA não figuram por extenso os números premiados pela terminação do último algarismo, mas figuram os premiados pelos finais duplos do 2.º ao 5.º premios

Os bilhetes são litografados em papel branco, tinta café, fundo amarelo e azul, numeração preta na frente, com a inscrição: EXTRAÇÃO EM 12 DE MARÇO DE 1952, às 14 horas.

ATENÇÃO: VERIFIQUEM A TERMINAÇÃO SIMPLES DE SEUS BILHETES

Premios	CR$
[illegible]	[illegible]

3105 — 100.000,00 cruzeiros — Santa Cruz (Rio G. do Sul)

6198 — 1.000.000,00 de Cruzeiros — RIO

9578 — 500.000,00 cruzeiros — RIO

10563 — 200.000,00 cruzeiros — RIO

16813 Aproximação 50.000,00 cruzeiros

16814 — 2.000.000,00 de Cruzeiros — CURITIBA

16815 Aproximação 50.000,00 cruzeiros

Prêmios maiores

Número	Prêmio	Praça
16814	2.000.000,00 de Cruzeiros	CURITIBA
6198	1.000.000,00 de Cruzeiros	RIO
9578	500.000,00 cruzeiros	RIO
10563	200.000,00 cruzeiros	RIO
3105	100.000,00 cruzeiros	Santa Cruz (Rio G. do Sul)

Todos os numeros terminados em 4 tem Cr$ 400,00

O ESCRITORIO À RUA SENADOR DANTAS N.º 84 ESTARÁ ABERTO PARA PAGAMENTOS TODOS OS DIAS UTEIS, DAS 9 ÀS 11 ½ E DAS 13 ½ ÀS 16 HORAS, EXCETO NOS DIAS FERIADOS

A ADMINISTRAÇÃO PAGARÁ O VALOR QUE REPRESENTEM OS BILHETES PREMIADOS, DURANTE OS PRIMEIROS 6 MESES DA RESPECTIVA EXTRAÇÃO, AO SEU PORTADOR, E NÃO ATENDERÁ RECLAMAÇÃO ALGUMA POR PERDA OU SUBTRAÇÃO DE BILHETES. NO CASO DO PREMIO MAIOR CABER AO NUMERO 1, SERÃO CONSIDERADOS COMO APROXIMAÇÕES O IMEDIATAMENTE SUPERIOR E O ÚLTIMO DOS MILHARES QUE JOGAREM; SENDO SORTEADO O ÚLTIMO, SERÃO APROXIMAÇÕES O IMEDIATAMENTE INFERIOR E O PRIMEIRO, ISTO É, O NUMERO 1

AS EXTRAÇÕES PRINCIPIAM ÀS 14 HORAS

133.ª Extração = Concessionário: MANOEL CAMPBELL PENNA = Substituto do Fiscal do Governo: FERNANDO GOMES GALAZA = 133.ª Extração

CASTELO BRANCO JÁ TINHA 'QUEIMADO' FLÁVIO

Derrotado o Bangu Pelo Fluminense

1x0 o "Placard" de Ontem à Noite — Villalobos o Autor — Caiu o Bangu, Subindo Vasco e Portuguêsa — Renda: Cr$ 108.578,60

— Veludo (uma boa partida) defende protegido por Pinheiro

O Fluminense venceu o Bangu, ontem à noite, por 1x0, no Maracanã. Coube a Villalobos assinalar o tento com que o tricolor quebrando a invencibilidade do Bangu, afastou-o da liderança do Torneio Rio-São Paulo.

O MAIS POSITIVO

Nos 45 minutos iniciais foi o Fluminense o quadro mais objetivo, o que melhor soube jogar nas condições molhadas do gra-

— Bigode ganha uma disputa contra Menezes

mado. Jogo alongado para as extremas e bolas pingando na área deram-lhe bons resultados como atestam os dois tentos: o de Villalobos e o de Quincas, sendo que o do extrema ficou

— Pinheiro alivia uma carga do Bangu, conduzida pelo atacante Décio

invalidado por uma incompetência do bandeirinha Aristocílio Rocha que acenou impedimento do ponteiro quando a bola chegara a seu alcance depois de uma rebatida defeituosa de Gualter.

O INTERVALO

Durante os minutos de intervalo aconteceu: escandalosa reclamação de Carlos Nascimento contra a atitude do juiz advertindo o médio Lito, injustamente. Ainda Nascimento protestou por haver o massagista do Fluminense funcionado, no primeiro tempo, como veículo de instruções técnicas de Zezé aos jogadores.

O TEMPO FINAL

Modificou-se, um pouco, no segundo tempo. O Bangu pressionou muito, equilibrando o prelio que no tempo inicial corria mais para o tricolor. O terreno encharcado não permitiu bom futebol.

Quando a peleja cruzava o vigésimo minuto, o Bangu iniciou o ataque desesperado. Aí, então, viu-se a segurança do setor defensivo do Fluminense predominar sôbre o atabalhoado quinteto banguense.

O ÚNICO TENTO

Coube a Villalobos o único tento da noite. Recebendo de Telê, o atacante peruano chutou com absoluta precisão. Foi precisamente aos 36 minutos do tempo inicial.

Houve as seguintes substituições: no Fluminense, Simões entrou no lugar de Villalobos e no Bangu, Moacir substituiu a Vermelho, Calixto a Décio e Alaine a Lito que saiu contundido.

RENDA E ARBITRAGEM

A renda somou 108.578,60. Mr. Aldridge foi um árbitro regular. Seu maior pecado foi confirmar uma decisão do bandeirinha Aristocílio que anulou, erradamente, um tento do Fluminense.

OS QUADROS

FLUMINENSE — Veludo — Pindaro e Pinheiro — Jair — Edson e Bigode — Villalobos (Telê) — Robson — Telê (Simões) — Marinho e Quincas.

BANGU — Arizona — Gualter e Torbis — Lito (Alaine) — Mirim — Djalma — Menezes — Zizinho — Vermelho (Moacir) — Décio (Calixto) e Nívio.

EM SÃO PAULO

No Pacaembú, verificou empate de um tento entre São Paulo e Palmeiras: marcaram Albella e Ponce de Leon. O jogo rendeu Cr$ 655.040,00.

A COLOCAÇÃO

Com a queda do Bangu, as primeiras colocações pertencem — 1º lugar — Vasco e Portuguesa e 2.º lugar — Botafogo e Bangu.

Gerson e Juvenal, de Novo no Quadro

A boa condição física que revelaram, no treino de ontem, em General Severiano, os jogadores Gerson e Juvenal é uma garantia da volta de ambos ao quadro alvi-negro já na partida contra o Palmeiras, sabado no Rio.

No ensaio dos botafoguenses, ontem à tarde, o jogador gaúcho Huguinho fêz a primeira experiência no ataque alvi-negro. Novos testes serão feitos pelo jovem centro-avante gaúcho que, em princípio, agradou por sua mobilidade nas jogadas rasteiras.

EXCURSÕES EM PERSPECTIVA:

DOIS CARIOCAS E QUATRO PAULISTAS VÃO VIAJAR

Flamengo e Vasco da Gama — Palmeiras, Corintians, São Paulo e Portuguêsa

Seis clubes brasileiros — dois cariocas e quatro paulistas — vão excursionar pelo exterior, assim termine o presente Torneio Rio-São Paulo. Para isso, já foram entaboladas e concluídas as negociações necessárias, estando os seis clubes apenas aguardando o término da competição interestadual para empreender o respectivo giro pelo continente.

FLAMENGO E VASCO

Flamengo e Vasco são os que já têm programado seu torneio pelo exterior. O quadro rubro-negro, possivelmente desfalcado de Rubens, excursionará pela América Central, nos seguintes países: Guatemala, Salvador, Costa Rica e México. Havendo possibilidade de extender sua excursão ao território norte-americano.

E o Vasco percorrerá vários países da América do Sul, como: Chile, Colômbia, Peru e Equador, realizando uma "tournée" menor do que a do Flamengo, mas com vários jogos programados.

OS PAULISTAS

Do lado paulista, quatro são os clubes que já têm engatilhada uma temporada pelos gramados estrangeiros. São eles: Palmeiras, Corintians, São Paulo e Portuguêsa de Desportos. O Palmeiras, sem o ponteiro Rodrigues, correrá: Cuba, Peru, Costa Rica, Colombia, Chile e México.

O Corintians vai ao Velho Mundo: Portugal, Espanha, Turquia, Grécia, Dinamarca e Suécia. O quadro campeão bandeirante atuará nêsses países sem o concurso do goleiro Cabeção, convocado para o selecionado brasileiro.

NAS AMÉRICAS

O São Paulo percorrerá as Américas. Países que deverá visitar: Equador, Peru, Chile, Colombia, Costa Rica, Cuba e México. Não seguindo com o quadro tricolor da paulicéia, o médio Bauer.

E, por último, entre os paulistas, o quadro que também vai empreender uma excursão pelo estrangeiro é o da Portuguêsa de Desportos. Vai seguir mais desfalcado do que os outros três. Pois os "lusos" não poderão contar, na "tournée", com a participação de Santos, Julinho, Brandãozinho e Pinga. A Portuguêsa deverá visitar a Europa e a América Central, estando dependendo das negociações entre os patrocinadores.

O Corintians vai à Europa

Em Situação Difícil o Juiz "Tijolo"

QUATRO JOGADORES INDICIADOS

Reunir-se-á, amanhã, o Tribunal de Justiça da F. M. F., para julgar os jogadores que se portaram com indisciplina nos jogos realizados ultimamente no Rio. Foram indiciados quatro profissionais, além do juiz, Carlos de Oliveira Monteiro, (Tijolo), cujo julgamento será secreto.

Este juiz ofendeu o juiz Leslie Hille, recusando-se a cumprir suas ordens, sendo obrigado a ir defender-se perante os juízes do atual órgão de justiça.

OS INDICIADOS

Geninho, do Botafogo, por jogo violento e atitude inconveniente. Bauer, do São Paulo, por jogo violento.

Mauro, do São Paulo, por agressão a um adversário.

CLUBES

BOTAFOGO — Novamente indiciado por atraso de tempo.

A reunião começará às 17 horas e 30 minutos.

Castelo Branco Fuxicou e Rivadávia Foi na Onda

Castelo Branco

Ainda Não Foi Bem Contada a Escolha do Técnico da Seleção Nacional — "Convites" e Requisições...

Ainda não está perfeitamente esclarecida, perante a opinião do público esportivo carioca, a designação do sr. Alfredo (Zezé) Moreira para técnico da seleção nacional. Em que pese os bons predicados do atual "coach" das Laranjeiras, predicados que já lhe deram dois títulos no futebol metropolitano, sabe-se que sua designação obedeceu a um autêntico "golpe" do sr. Castelo Branco, presidente do Conselho Técnico da CBD, com o intuito de afastar Flávio Costa, com quem nunca "afinou" ou melhor, sôbre quem nunca pôde exercer sua "ditadura branca" de conhecido profissional da entidade máxima.

MUITO FUXICO

E tanto é verdade que essa história não está bem contada que o sr. Castelo Branco surgiu, à última hora, com a "formula-convite". Asse seria a maneira calma e sossegada de eliminar o sr. Flávio Costa, certo de que, todas as vezes que Flávio serviu à CBD foi requisitado pela mentora nacional, sem almoços e sem conversas prévias, e com absolutos poderes do presidente Rivadávia Corrêa Meier, amigo particular do treinador.

Mas Castelo Branco — que já tinha falado a amigos intimos do seu desejo de excluir do próximo selecionado o arqueiro Barbosa, o médio Bigode e o treinador Flávio Costa — "fuxicou" pelos corredores da CBD com os "conselheiros técnicos" e queimou, sôbre a perna, a natural candidatura Flávio Costa.

REQUISIÇÃO

Com as escusas pessoais tanto de Flávio Costa como de Alfredo (Zézé) Moreira, o sr. Castelo Branco fez então a chamada "requisição", numa autêntica descoberta da polvora, mostrando a todos suas excepcionais habilidades pois conseguira, pelo menos duas exclusões do "scratch" nacional: Flávio e Barbosa.

Não pôde escapar, entretanto, o sr. Castelo Branco, da convocação de Bigode, esta imposta pelo técnico Zézé Moreira, como uma das condições primeiras a aquiescer do convite.

Mas a fórmula-requisição fez muito sucesso pelos corredores da CBD, levando na "onda" o próprio presidente Rivadávia, êste, a chamada "Flôr do Lôdo" da entidade brasileira...

DIREITO DA CBD

Junte-se a isso, naturalmente, o direito da CBD de entregar a seleção a quem mais lhe aprouver.

QUEREM OS ESPANHÓIS CONHECER O BOTAFOGO

Mas o Alvi-Negro Não Pôde Aceitar

Somando-se aos vários convites para excursões, o Botafogo vem de receber uma proposta de temporada na Espanha. Quatro jogos realizaria o quadro alvi-negro em Madrid, durante o período de 20 dias. Propõem os espanhóis 150 mil cruzeiros por partida.

Entretanto, o Botafogo não poderá aproveitar essa vantajosa proposta, ou melhor, tudo indica que as negociações serão prejudicadas em face da convocação de 4 titulares da equipe botafoguense para a seleção brasileira. E', mesmo, quase certo que os espanhóis se desinteressem de promover uma temporada sem a presença de Osvaldo, Gerson e Santos, sem dúvida grandes atrações do plantel do Botafogo.

O MADUREIRA NA COLÔMBIA

Na foto acima, enviada de Bogotá, num cliper da Pan American, vemos o arqueiro do Madureira Irezê empregando-se a fundo para evitar em vão o primeiro tento dos Milionários. Foi autor do feito o centro-avante argentino D'Istefano. Neste cotejo, os suburbanos cariocas marcaram expressiva vitória, derrotando os colombianos pela contagem de 5 a 2. Os cinco tentos madureirenses foram conquistados no 1.º periodo, constituindo o center Genuino a figura máxima do quadro visitante assinalando três "goals". Abaixo, do lance acima descrito, vemos o "five" atacante do Madureira que tão bem impressionou em Bogotá. São eles: Osvaldinho, Evaristo, Genuino, Silvinho e Tampinha, herois da peleja em que os madureirenses, numa atuação espetacular, arrasaram a equipe campeã colombiana.

Zezé Preferia Didi a Rubens

Mas o Meia Tricolor Está Suspenso — A Possibilidade

Cresce a possibilidade da dispensa do meia Rubens, do Flamengo, da lista dos convocados pelo técnico Zezé Moreira para formar a seleção nacional. Isso porque, sabe-se que o "coach" das Laranjeiras preferia ter convocado o meia Didi, por pontos de vista técnicos e pelo sistema que êle adota em todos os quadros que dirige.

PREFERIA DIDI

Zezé Moreira não esconde a seus intimos que, entre Rubens e Didi, preferiria o meia tricolor, mas que êste, infelizmente, estava afastado de suas cogitações, certo de que cumpria séria penalidade imposta pelo Departamento Técnico das Laranjeiras, e de acôrdo com sua própria sugestão.

POSSIBILIDADE

Insistindo o Flamengo na dispensa de Rubens, torna-se viavel a Zezé Moreira convocar Didi, após o "crack" do Fluminense ser perdoado. E' uma possibilidade não muito remota de que Zezé Moreira venha a contar com Didi, o seu preferido para a meia esquerda da seleção, ou, ainda, para a suplência de Zizinho.

Didi

O Vasco Quer Duque

BELO HORIZONTE, 12 (Asapress) — O representante do Vasco, nesta capital, sr. Nagib Alcici, continua trabalhando intensamente no sentido de conseguir o concurso do zagueiro Duque para o clube carioca. Ainda hoje será conhecida uma decisão sôbre a transferência desse zagueiro para o Vasco. Também, o atacante Morvan, a revelação do futebol mineiro, está nas cogitações do clube vascaíno, tendo ontem o representante do Vasco se encontrado com o progenitor do jovem atacante, tratando do seu ingresso no grêmio do dr. Ciro Aranha.

QUEDA DOS CABELOS
JUVENTUDE ALEXANDRE
EVITA A CALVICIE

Notas EXTRAS

Ernesto Santos, até ontem (20 horas) ainda não tinha respondido à F. M. F. se aceita ou não o cargo de chefe do Departamento de Arbitros da entidade.

—//—

Um quadro misto do América jogará, domingo próximo, em Petrópolis, enfrentando o Serrano F. C.

—//—

Adiantam circulos oficiais cruzmaltinos que os jogadores do plantel terão, brevemente, novo local de concentração. Possivelmente na Ilha do Governador.

—//—

Terá início, hoje, no Departamento Médico do Fluminense, o exame médico dos jogadores convocados para a seleção nacional.

—//—

Informam de São Paulo que o Palmeiras está interessado no concurso do centro-avante Carlyle. Mas que o preço pedido pelo tricolor (oitocentos mil cruzeiros) está muito alto.

—//—

Os atacantes Ranulfo e Lopes, do América, foram multados por sugestão do Departamento Técnico — leia-se: José Ferreira de Lemos — por terem faltado a exercícios individuais.

Súmula

Em cada cabeça, um selecionado. São milhões de cabeças esportivas a ditar cátedra, tôda vez que Brasil organiza uma seleção. E, assim, vai o nosso futebol tropeçando, tropeçando.

Para gente assim, dispersiva e insatisfeita, há sempre um "16 de julho" bôbo no meio da estrada.

REGULARIDADE

Justiça se faça ao Fluminense. Sua regularidade, no Rio-São Paulo, é uma característica marcante: perde ponto tôda a vez que joga...

SENTIMENTAL

Torcedor do Fluminense, penalizado com o ostracismo a que o tricolor condenou o atacante Carlyle, revelava, domingo, a amigo nosso:

"Estou com pena do rapaz e vou escrever um bilhete ao sr. Benicio pedindo ANESTESIA prá ele".

PAREO DURO

Barbosa está desolado com a sua barração do "scratch". Chegou mesmo a desafiar os demais goleiros da cidade para um teste.

Está aí uma coisa que gostariamos de vêr: o inédito que seria uma concentração, no Maracanã, dos nossos grandes avicultores exibindo suas valiosas criações...

ARNO

CAMPEONATO BRASILEIRO

DISPOSTOS OS PARANAENSES

SALVADOR, 12 (Asapress) — Os paranaenses realizaram seu primeiro treino de conjunto no estadio de Ponte Nova, onde domingo proximo enfrentarão os baianos.

O técnico Felix Magno mostrou-se satisfeito com o campo, revelando que os seus pupilos já realizaram 26 treinos.

Os visitantes nem de longo admitem a derrota frente aos baianos, insinuando que vão repetir a proeza do ano passado, quando derrotaram os gauchos em seu proprio reduto.

ESTREIA DOS CATARINENSES

JOINVILE, 12 (Asapress) — Reina grande entusiasmo nos meios esportivos catarinenses, em torno da estréia domingo proximo, da seleção catarinense, que enfrentará o selecionado de Espirito Santo.

O jogo será realizado em Florianopolis e daqui partirão varias caravanas de torcedores para incentivar a nossa representação.

O tecnico Lourival Lorenzi convocou mais quatro elementos de Joinvile para o scratch e que são: Doin, René, Zamboli e o goleiro, Bosse, os quais já seguiram para a concentração de Florianopolis.

PARA A SELEÇÃO MINEIRA

BELO HORIZONTE, 12 (Asapress) — O selecionado mineiro, agora sob a orientação de Guará, realizará, na tarde de amanhã, o seu primeiro treino de conjunto no gramado do Barro Preto.

Esse exercicio servirá de apronto para o encontro de domingo proximo, na cidade de Conselheiro Lafaiete, frente ao Meridional.

Além dos 21 jogadores que já haviam prestado seus serviços na seleção, Guará pretende convocar mais nove, para, posteriormente, dispensar oito, ficando, portanto, com dois quadros para treinamento.

Os trinta jogadores, entretanto, serão registrados na Confederação, para a disputa do certame brasileiro, inclusive os que serão dispensados, mas que, futuramente, poderão ser chamados a prestar seus serviços ao selecionado montanhês.

Os novos elementos que serão convocados, são os seguintes: Wilson II, do América; Emilson, do Sete; Vicente Perez, da Metaluzina; Duque e Abelardo do Cruzeiro; Foguete, do Vila; Michel e Helio, do Siderurgica; e Teles, do Sete de Setembro.

Os jogadores do Atletico, Lucas e Zé do Monte, procuraram ontem, o tecnico Guará para pleitear dispensa da seleção.

INSTITUIDA A TAÇA "RIVADAVIA CORRÊA MEYER"

Forneceu a C. B. D. a seguinte nota oficial à imprensa:

Art. 1º — A Assembléia da Confederação Brasileira de Desportos instituiu a "Taça Rivadavia Corrêa Meyer", para ser disputada pelos selecionados das Federações concorrentes ao Campeonato Brasileiro de Futebol.

Art. 2º — A Federação, cujo selecionado fôr vencedor do Campeonato Brasileiro de Futebol, conquistará a "Taça Rivadavia", recebendo uma miniatura da mesma, e terá o seu nome gravado no pedestal da Taça, que permanecerá na sede da Confederação Brasileira de Desportos.

NO CLÁSSICO "PEREIRA LIMA"

DOÇURA É UMA "BARBADA"

O PROGRAMA DE SÁBADO

1º pareo — 1.400 metros — Cr$ 40.000,00 — A's 14,40 horas:

Animais	Ks.	Montarias	Cts.
1—1 New York	55	L. Meszaros	30
2—2 Nigromante	55	O. Ulloa	35
3—3 Italy	55	N. Mota	25
4—4 Borlantin	53	J. Portilho	20
5 Zero	53	O. Reichel	30

2º pareo — 1.300 metros — Cr$ 40.000,00 — A's 15,05 horas:

Animais	Ks.	Montarias	Cts.
1—1 Oleta	56	D. Ferreira	30
2 Moreninha	56	A. Dornelles	80
2—3 Olena	56	U. Cunha	40
4 Honorita	56	A. Rosa	35
3—5 Marne	56	O. Ulloa	25
6 Gierisa	56	M. Henrique	30
4—7 Gangorra	56	L. Diaz	50
8 Egipicana	56	A. Portilho	40

3º pareo — 1.400 metros — Cr$ 40.000,00 — A's 15,30 horas:

Animais	Ks.	Montarias	Cts.
1—1 Guambi	56	D. Ferreira	35
2—2 El Sirocco	56	L. Rigoni	30
3 Corallaco	55	XX	60
3—4 Gafeur	55	XX	60
5 Orestes	56	E. Castillo	60
6 Hello	56	L. Meszaros	60
7 Oraci	56	A. Portilho	35

4º pareo — 1.000 metros — Cr$ 100.000,00 — A's 16 horas — Clas sico Pereira Lima":

Animais	Ks.	Montarias	Cts.
1—1 Itaporanga	54	L. Diaz	20
2 Egéa	54	U. Cunha	30
2—3 Doçura	54	L. Osorio	22
4 Jamby	54	L. Cocilho	80
3—5 Avalanche	54	J. Portilho	60
6 Euclase	54	N. Linhares	60
4—7 Mouquet	54	E. Castillo	50
8 Quilaia	54	A. Portilho	40
9 Beleza	54	L. Rigoni	60

5º pareo — 1.400 metros — Cr$ 40.000,00 — A's 16,30 horas:

Animais	Ks.	Montarias	Cts.
1—1 Madrigal	56	L. Rigoni	40
" Onda	56	A. Portilho	40
2—2 Manimbé	56	E. Castillo	35
" Marroquino	52	F. Irigoyen	35
3—3 Maki	54	N. Ulloa	25
4 Manguarito	54	XX	60
4—5 El Gaucho	51	XX	30
6 Algarve	54	Não corre	50
" Croydon	52	Não corre	50

6º pareo — 1.400 metros — Cr$ 40.000,00 — A's 17 horas — (Betting):

Animais	Ks.	Montarias	Cts.
1—1 Hacienda	55	L. Diaz	20
2 Axixá	55	F. Silva	80
2—3 Pifêas	55	XX	25
4 Jonclis	55	N. Ribas	35
3—5 Nikota	55	O. Ulloa	27
6 Ex	55	XX	35
4—7 Aninga	55	D. Ferreira	20
8 Starway	55	F. Irigoyen	40
9 Miss Judy	55	L. Rigoni	35
10 Nora	55	V. Andrade	60

7º pareo — 1.500 metros — Cr$ 30.000,00 — A's 17,30 horas — (Betting):

Animais	Ks.	Montarias	Cts.
1—1 Alvitre	55	E. Castillo	30
2 Irak	53	L. Diaz	30
2—3 Cleveland	54	J. Rosa	40
4 Atrevidaço	55	I. Pinheiro	50
3—5 Pelotão	55	A. Ribas	80
6 Espadarte	58	M. Henrique	40
4—7 Maracajú	58	U. Cunha	40
8 Come On!	55	XX	60
9 Mon Rêve	55	XX	60
4—10 Topasio	55	C. Calleri	60
11 Mujique	55	XX	50
" Holly	55	D. Silva	50

8º pareo — 1.300 metros — Cr$ 30.000,00 — A's 18 horas — (Betting):

Animais	Ks.	Montarias	Cts.
1—1 Luisiana	56	I. Pinheiro	30
2 Ala Sola	52	N. Mota	50
2—3 Mitene	56	A. Figueiredo	25
4 Lujan	52	J. Portilho	60
3—5 Maraty	56	R. Martins	20
6 Normalista	56	XX	60
4—7 Bergamota	56	E. Castillo	60
8 Pollvita	52	XX	50
9 Damarena	52	M. Henrique	60

Estreou Vitoriosamente em São Paulo — Marcou 47" 6/10 na Grama Pesada — Osório Veio Para Montar a "Paulistinha"

A principal prova da sabatina, o Clássico "Pereira Lima", tem como atrativo principal a estreia da potranca Doçura, uma pretinha de tamanho médio, que ao estrear em Cidade Jardim, derrotou com enorme facilidade as suas mais sérias adversárias.

VINTE CORPOS

A filha de Shah Rook e Batuta, que teve a direção do bridão chileno Luis Gonzales, deixou um espaço de mais de vinte corpos de luz ao cruzar vitoriosamente o espelho de chegada, numa demonstração de sua superioridade frente às demais concorrentes.

BOM TEMPO

A representante do Stud Cruzeiro do Sul assinalou no clássico "Elefério Prado" o bom tempo de 47"6/10, para os 800 metros, levando-se em conta o estado da pista, que se encontrava bastante pesada.

OSÓRIO VAI MONTÁ-LA

O conhecido jóquei chileno Luiz Osório, que foi mandado vir de São Paulo, por um representante do Stud Cruzeiro do Sul, a fim de montar no Clássico "Pereira Lima", a notável parelheira paulista — Doçura.

ESTEVE NA PISTA

Doçura, que já se encontra na Gávea, esteve, na manhã de terça-feira, dando um passeio pelo "paddock" e pouco depois deu entrada na pista, fazendo um reconhecimento do terreno. A pupila de Roberto Oliveira Filho deu um bom galope, demonstrando o seu excelente estado.

Pelo que se pôde observar, Doçura deverá ser uma "barbada" no clássico da sabatina e desta forma Itaporanga terá uma adversária à altura.

ESTATÍSTICA

SALVE O "BAIANO"

Henrique de Souza esteve com o pé direito na temporada oficial do corrente ano. Logo de início, marcou um tento espetacular com VIGOROSA, vencendo a primeira prova clássica.

DUPLA DA CASA

Com a parelha Euclides-Tangedor, o popular "Baiano" abiscoitou a primeira eliminatória de potros, formando a "dobradinha da casa", em mais uma sensacional vitória para o Stud Verde e Preto.

JAMEGÃO CONFIRMOU

Henrique de Souza está uma faca nesta temporada clássica e tem apresentado os seus pupilos em soberbo estado. Jamegão que havia escoltado o seu companheiro na primeira eliminatória, vitorioso de agora, arrematando o cartaz do "Baiano" na estatística.

J. MORGADO QUER BISAR

Jorge Morgado, campeão de 51, na estatística de treinadores, está disposto a bisar o feito da temporada passada. O responsável pela cavalhada do Stud Rocha Faria venceu a primeira eliminatória de potrancas, com a Itaporanga e domingo último obteve a primeira prova clássica, vencida por La Vestal no G. P. "Cordeiro da Graça".

SCHNEIDER ESTÁ NO "BRINQUEDO"

A quarta eliminatória de animais de dois anos, segunda de potrancas, deu ensejo a que ALI QUICA lavrasse um tento a favor de F. Schneider, que desta forma entra também no brinquedo da estatística.

OPE

O DIARIO CARIOCA aponta:

	duplas
POPULINO — TOÉ	24
ITAMOJE — WAXY	24
MAHON — JURUJUBA	14
BISTURI — MANDU	12
BOM DESTINO — MARSHALL	14
CUMBERLAND — IDEALISTA	34

Condução Para as Corridas de Amanhã em Petrópolis

A diretoria do Jockey Club de Petrópolis vai proporcionar aos carreiristas cariocas que desejem assistir às corridas de amanhã, em Petrópolis, uma ótima condução.

Vários onibus de luxo da Empresa Saturín, com viagem de ida e volta ao Hipodromo de Correa, estarão à disposição do publico, amanhã, sexta-feira, a partir das 12 horas, saida da Galeria Cruzeiro.

Essa iniciativa da sociedade de corridas da terra das hortencias ecoou agradavelmente nos meios turfistas cariocas.

Um Único "Forfait" em Corrêas

Um unico "forfait" foi apresentado à Comissão de Corridas do Jockey Club de Petrópolis para a reunião de amanhã, o de Holly, na quarta prova.

NOTÍCIAS DA GÁVEA

A HORA DA PRIMEIRA CARREIRA

A primeira prova da reunião noturna de hoje será corrida às 21 horas.

O PILOTO DE DOÇURA

Procedente de S. Paulo, encontra-se em nossa capital o jóquei Luiz Osorio.

Esse profissional vem pilotar a égua Doçura no Classico "Pereira Lima", prova central da proxima sabatina.

JÁ REGRESSOU

Já se encontra novamente em nossa capital, de regresso à sua viagem a S. Paulo, o jóquei Francisco Irigoyen.

O Pancho vai reaparecer ao publico da Gávea nas proximas reuniões, devendo dirigir entre outros a tordilha La Guasa.

FORFAITS PARA HOJE

Conforme declarações de forfait apresentados ontem à Secretaria da Comissão de Corridas, não correrão hoje os animais:

DIAMANTE NEGRO
LINGOTE
ABRE CAMPO
NAPOLEÃO
VELUDO
CACHIMBO
RAMON NOVARRO
COJUBA
ESTACO
AQUILA

JOCKEY CLUB BRASILEIRO

A PRIMEIRA CORRIDA NOTURNA DE 1952

Hoje, quinta-feira, o Jockey Club Brasileiro fará realizar a sua primeira reunião noturna da atual temporada, devendo a corrida ter início às 21 horas. Os portões do hipódromo estarão abertos a partir das 17 horas, quando ali poderão ser feitos os concursos, bettings e acumuladas.

Por determinação do Dr. Juiz de Menores, baseada no respectivo Código, é vedado o ingresso de menores de 14 anos no hipódromo, por se tratar de espetáculo público iniciado depois das 20 horas, e, quanto aos menores de 15 a 18 anos, só poderão ter entrada, se acompanhados de seus pais ou responsáveis.

A renda dos portões reverterá em benefício das vitimas do recente desastre da E. F. Central do Brasil, em Anchieta, sendo os seguintes os preços dos ingressos: tribunas sociais — Cr$ 100,00 (para os convidados dos sócios); tribunas especiais — Cr$ 20,00; tribunas gerais — Cr$ 5,00.

INFORMES PARA A REUNIÃO DE HOJE NA GÁVEA

CORRIDA NOTURNA

1.º PAREO — 1.300 METROS — PREMIOS CR$ 30.000,00 — 9.000,00 — 4.500,00 — ÀS 21,00 HORAS

Animais	Ks.	Montarias	Cts.	Possibilidades	Ultima performance	Tempo - Dist. - Pista	Trabalhos ou aprontos
1—1 Harem	56	J. Araujo	56	Capaz de repetir	1º de Populino	84 4/5 1.300, AL	
2—2 Toé	56	J. Martins	56	Vai correr melhor	2º de Harem	84 4/5 1.300, AL	
3 Braz. Star	56	C. Souza	58	Nada tem feito	7º de Harem	84 4/5 1.300, AL	
3—4 Napoleão	56	M. Chirino	58	Pode surpreender	4º de Harem	84 4/5 1.300, AL	
5 Guanumbi	58	V. Andrade	58	Difícil	6º de Polin	118 4/5 1.800, AP	
4—6 Populino	56	B. Ribeiro	58	Deve ganhar	2º de Harem	84 4/5 1.300, AL	
" D. Negro	56	Não corre	58	Não corre			
" Abelilon	56	E. Silva	58	Reforça a chave	5º de Harem	84 4/5 1.300, AL	

2.º PAREO — 1.600 METROS — PREMIOS CR$ 25.000,00 — 7.500,00 — 3.750,00 — ÀS 21,30 HORAS

Animais	Ks.	Montarias	Cts.	Possibilidades	Ultima performance	Tempo - Dist. - Pista	Trabalhos ou aprontos
1—1 Lingote	54	Não corre	54				
" Xiriscal	56	A. Dornelles	56	Boa ajuda	3º de Jurujuba	78 1.200, AP	
2—2 Itamoji	56	L. Rigoni	58	Força da carreira	3º de Follador	84 4/5 1.300, AL	1.300 em 87"
3 Dehés	58	J. Andrade	58	Não gostamos	6º de Erin	96 2/5 1.500, AL	1.200 em 82"
3—4 A. Campo	54	Não corre	54				
5 Barcena	54	C. Calleri	54	Difícil	6º de Crasso	92 1.400, AP	
4—6 Landinho	54	C. Souza	54	Vai correr bem	5º de Follador	92 3/5 1.400, AL	
7 Waxy	58	I. Pinheiro	58	Melhorou. Cuidado	6º de Follador	84 3/5 1.300, AL	

3.º PAREO — 1.600 METROS — PREMIOS CR$ 30.000,00 — 9.000,00 — 4.500,00 — ÀS 22,00 HORAS

Animais	Ks.	Montarias	Cts.	Possibilidades	Ultima performance	Tempo - Dist. - Pista	Trabalhos ou aprontos
1—1 Mahon	52	I. Pinheiro	52	Pode ganhar	3º de Polin	118 4/5 1.800, AP	1400 em 92 2/5
2 F. Bravo	54	A. Ribas	54	Não cremos	7º de Polin	118 4/5 1.800, AP	800 em 52 2/5
2—3 Mordaça	56	A. Adair	56	Não gostamos	6º de Estonia	89 1.400, AL	800 em 55"
4 Napoleão	58	Não corre	58				
3—5 Incendio	54	L. Rigoni	54	Há muita fé	4º de Polin	118 4/5 1.800, AP	1.600 em 104 3/5
6 Veludo	56	Não corre	56				1.500 em 100"
4—7 Ocoi	54	L. Meszaros	54	Anda bem	8º de Polin	118 4/5 1.800, AP	
8 Jurujuba	52	M. Henrique	52	Pode bisar	1º de Apinagé	76 1.200, AP	1.600 em 107 2/5

4.º PAREO — 1.300 METROS — PREMIOS CR$ 30.000,00 — 9.000,00 — 4.500,00 — ÀS 22,30 HORAS — BETTING —

Animais	Ks.	Montarias	Cts.	Possibilidades	Ultima performance	Tempo - Dist. - Pista	Trabalhos ou aprontos
1—1 Bisturi	54	I. Pinheiro	56	Pode ganhar	2º de Emoeté	119 1.800, AP	1.300 em 88"
2 Monetario	52	A. Ribas	52	Difícil	6º de Fogo Belo	85 1.200, AP	
2—3 Mandu'	52	U. Cunha	52	Há muita fé	4º de Emoeté	119 1.800, AP	1.300 em 85 3/5
4 Miragem	50	J. Baffica	50	Pouca chance	6º de Damarena	93 2/5 1.500, GL	
3—5 Jaguaré	56	J. Portilho	56	Tem chance	3º de Emoeté	119 1.800, AP	1.300 em 87"
6 Bruce	56	M. Henrique	56	Não corre	2º de Bisturi	91 2/5 1.400, AL	
7 G. Chaco	52	J. Marins	52	Vai correr melhor	3º de Mitene	92 1.400, AL	1.200 em 84"
4—8 Cachimbo	56	Não corre	56				
9 Hereh	56	J. Portilho	56	Não gostamos	7º de Petelim	85 1.300, AP	
10 July Seventh	52	V. Andrade	52	Vem de parado	4º de W. King	89 2/5 1.400, AL	360 em 23 2/5

5.º PAREO — 1.500 METROS — PREMIOS CR$ 40.000,00 — 12.000,00 — 6.000,00 — ÀS 23,00 HORAS — BETTING —

Animais	Ks.	Montarias	Cts.	Possibilidades	Ultima performance	Tempo - Dist. - Pista	Trabalhos ou aprontos
1—1 B. Destino	56	J. Portilho	56	Pode repetir	1º de Marshall	87 4/5 1.400, AL	
" A. Amargo	51		51	Otima ajuda	9º de Bom Destino	81 4/5 1.400, AL	
2—2 Guaruman	56	C. Calleri	56	Em boa forma	8º de Manguarito	101 1/5 1.600, AE	2.040 em 131 3/5
3 Lumiar	53	M. Chirino	53	Difícil	6º de Guaruman	101 1/5 1.600, AE	1.600 em 105"
3—4 R. Navarro	53	Não corre	53				
5 Pracinha	53	U. Cunha	53	Serve como azar	6º de Bom Destino	87 4/5 1.400, AL	
4—6 Cojuba	53	Não corre	53				
7 Marshall	53	L. Rigoni	53	Competidor sério	2º de Bom Destino	87 4/5 1.400, AL	
" Kurdo	60	M. Henrique	60	Bom reforço	8º de Bakellia	94 1/5 1.500, AL	

6.º PAREO — 1.600 METROS — PREMIOS CR$ 35.000,00 — 10.500,00 — 5.250,00 — ÀS 23,30 HORAS — BETTING —

Animais	Ks.	Montarias	Cts.	Possibilidades	Ultima performance	Tempo - Dist. - Pista	Trabalhos ou aprontos
1—1 Moratin	56	L. Rigoni	56	Pode repetir	1º de Jequitinhonha	89 1/5 1.400, AP	1.600 em 113"
2—2 Rio Verde	54	A. Portilho	54	Competidor	6º de Moratin	89 1/5 1.400, AP	
3 Estalo	50	Não corre	50				
3—4 Idealista	54	E. Castillo	54	Capaz de repetir	1º de Cumberland	100 4/5 1.600, AL	1.500 em 100 2/5
5 Aquila	52	Não corre	52				
4—6 Cumberland	54	M. Henrique	54	Competidor	2º de Idealista	100 4/5 1.600, AL	360 em 21 3/5
7 Jequit.	48	C. Calleri	48	O peso ajuda	2º de Moratin	89 1/5 1.400, AP	1.400 em 90 2/5

ÔLHO NELES

— HAREM que acaba de vencer nesta mesma turma tem chance de "bisar" o seu último triunfo...

— POPULINO leva agora o refôrço de mais dois companheiros; pode desforrar-se de Harem...

— A' parelha n.º 1 — LINGOTE e XIRISCAL ganham bastante realce nesta "turminha" de bacamartes...

— ITAMOJI é o único elemento capaz de "furar" a "dobradinha"; pois seu recente fracasso não deve ser levado em conta...

— MAHON vem de um descanso reparador, nada sentindo será dos primeiros...

— OCOI vem de dois triunfos consecutivos e tem estado para "enfiar" a terceira...

— BISTURI tendo tido atuações regulares; nesta distância é sério inimigo...

— JULY SEVENTH reaparece com "fumaças" e é bom corredor na pista pesada...

— KURDO vai correr muito pesado, mas tem acentuada chance na turma; MARSHALL será o prestimoso auxiliar do veloz pupilo de O. Pereira...

— BOM DESTINO tem atuado de modo satisfatório e confirmando sua ultima vitória irá dar muito trabalho...

— IDEALISTA está bem situado na turma e a distância do páreo está dentro de seus recursos...

A CORRIDA DE AMANHÃ EM PETRÓPOLIS

1º pareo — 1.200 metros — A's 14,30 horas — Cr$ 8.000,00:

Animais	Ks.	Montarias	Cts.
1—1 Waxy	56	L. Domingues	
2—2 Sulamita	53	I. Pinheiro	
3 Calapó	51	J. Ribas	
3—4 Bristol	51	C. Calleri	
5 Itapitanga	50	R. Martins	
4—6 Jambo	52	XX	
7 Night Club	55	A. Portilho	

2º pareo — 1.200 metros — A's 15,10 horas — Cr$ 8.000,00:

Animais	Ks.	Montarias	Cts.
1—1 B. Dourada	57	A. Dornelles	
2 Monetario	52	J. Baffica	
2—3 Felino	50	U. Cunha	
4 Sapê	52	A. Ribas	
3—5 Yutuí	50	C. Calleri	
6 Dama	54	S. Lourenço	
4—7 Lampo	52		
8 Bergamota	54	R. Martins	
9 Nacelle	48	H. Rebello	

3º pareo — 1.200 metros — A's 15,45 horas — Cr$ 8.000,00:

Animais	Ks.	Montarias	Cts.
1—1 Osman	59	I. Pinheiro	
2—2 Odair	57	U. Cunha	
3 B. Boy	51	A. Dornelles	
3—4 Catira	55	A. Ribas	
5 Dança	55	H. Oliveira	
4—6 D. Fradique	52	R. Martins	
7 Frontal	52	R. Freitas	

4º pareo — 1.200 metros — A's 16,30 horas — Cr$ 8.000,00:

Animais	Ks.	Montarias	Cts.
1—1 Mingo	58	A. Portilho	
2 Sulamita	50		
2—3 Borrifo	58	L. Rigoni	
4 Bourgos	50	C. Calleri	
3—5 Lebion	52	H. Rebello	
6 Carlos Magno	56	XX	
4—7 Gericó	51	R. Martins	
8 Holly	52	Não corre	
" Mujique	52	M. Chirino	

5º pareo — 1.200 metros — A's 17,10 horas — Cr$ 8.000,00:

Animais	Ks.	Montarias	Cts.
1—1 Diaba	53	A. Portilho	
2—2 Araruama	56	L. Rigoni	
3—3 Racabal	53	L. Domingues	
4 Piégas	53	U. Cunha	
4—5 Lampeira	56	A. Nahid	
6 T. Humac	53	S. Camara	

6º pareo — 1.500 metros — A's 17,50 horas — "1ª Prova Especial" — Premio "Dr. João Borges Filho":

Animais	Ks.	Montarias	Cts.
1—1 Osculo	58	J. Marchant	
2 Caoré	49	A. Dornelles	
2—3 Arari	56	A. Ribas	
3—5 Alvor	50	O. Ulloa	
6 Marshall	59	R. Martins	
4—7 Manguarito	54	L. Rigoni	
4 Jéca	53	XX	
" Sagon	54	A. Portilho	

Descobrindo boas poules

DO OBSERVADOR Julio Aquino

CORRIDA DE QUINTA-FEIRA — ANÁLISE DOS EXERCÍCIOS

1.ª CARREIRA

Repetição do quarto páreo da reunião do dia 8 do corrente, cujos louros pertenceram ao cavalo Harém, faturando um "batasso" de duzentos e seis cruzeiros. Repetindo tal reunião cremos que poderá ganhar novamente a corrida, existindo agora um porém. A corrida será realizada à noite e acreditamos, que, Populino melhor conduzido não se deixará abater no final e ainda temos que levar em conta o "handicap". Populino naquela carreira, dava-lhe quatro quilos e agora vai pêso a pêso com o adversário. Toé também não teve pernas para acompanhar o "train" de Populino e isso aconteceu por duas vezes, quando se encontraram; tentou o tordilho seguir o "train" do "negro" de Alexandre e no final não teve "stamina" para alcançá-lo. Os demais que se inscreveram, esta semana, foram Guanumbi e Diamante Negro, cujos exercícios não conseguimos anotar. Pelo exposto, a carreira deverá novamente ser decidida entre Populino, Harém e Toé, isso em previsão normal.

2.ª CARREIRA

ITAMOJI, com R. Filho, passou 1.300 metros em 87", correndo de maior distância. Anda muito bem o defensor da blusa do Brigadeiro Franklin Rocha e acreditamos que, nesta oportunidade, dificilmente lhe deixará escapar a vitória. DEHES, com um Lad, passou 1.200 metros finais em 82"2/5, correndo muito pouco. Não anda nada bem este pupilo de J. Lourenço Filho; depois que ganhou uma milha em 107"3/5, nunca mais apareceu no marcador. O que teria havido? BARCENA, galopou uma milha em 109", correndo muito pouco. WAXY, vem de bem segundo em Corrêias para Gerico, e finalmente, Lingote que correu bem no sábado, aparecendo nos últimos instantes para matar a "pule 13 com Abre Campo, que finalizou sentindo do tendão, mas que já está pisando firme, ambos não serão apresentados a correr.

3.ª CARREIRA

MAHON, com J. Araújo, passou sábado 1.400 metros em 92"2/5, correndo muito bem e terminando o floreio com reservas. Anda muito bem este cavalinho e apanhou uma turma bem camarada, podendo fazer sua, a vitória. FOGO BRAVO, com Adão Ribas, aprontou na terça-feira 800 metros em 52"2/5, correndo mais ou menos. Se chovesse, teria alguma chance, mas na pista leve não acreditamos nas suas possibilidades. MORDAÇA, com Adair, passou 800 metros em 55", correndo de maior distância. Tem bastante chance esta égua. Se folgar na ponta não a apanharão mais no final e a poule será boa. INCÊNDIO, passou 1.600 em 104"3/5, demonstrando algumas melhoras em sua forma. Não gostavamos desse bicho quando reapareceu, mas agora temos que convir que sua chance na carreira é bastante acentuada podendo ganhá-la. VELUDO, com Ullôa, passou no domingo 1.500 metros em 100", correndo muito firme nos últimos trezentos metros, tendo Veludo finalizado com boa disposição, demonstrando melhoras em sua forma. Tem sido levado com alguma fé este pupilo de R. Silva, mas tem fracassado: agora, reputamos sua chance boa, nesta carreira. OCOI, vem de um último destacado, mas esta performance não deve ser levada em conta, dada as suas condições de treinos serem muito boas: algo se passou naquela tarde, tendo agora o pupilo de Corsino, oportunidade de reabilitar-se. Trabalhou no escuro e soubemos que trabalhou muito bem. JURUJUBA, cuja forma é cem por cento, floreou uma milha em 107", muito firme. Não sendo molestada nos primeiros metros do percurso e fazendo uma carreira fácil na ponta, os adversários terão que dar tudo para derrotá-la novamente.

4.ª CARREIRA

BISTURI, com Pinheiro, passou 1.300 em 87", correndo suave. Bisturi vem de boa atuação na turma, sendo o indicado pelo retrospecto, para levantar este páreo. MANDU, com Calleri, floreou no lusco-fusco e passou os 1.300 metros em 85"3/5, correndo muito bem. Anda na conta este cavalinho e se titubearem pode ganhar disparado, pois é um dos ladrões das madrugadas de trabalhos, e como a corrida vai ser realizada à noite, poderá ganhá-la. MIRAGEM, com um Lad, passou 1.200 metros em 82"2/5, correndo muito pouco. JAGUARE', com Portilho, passou 1.300 metros em 86", correndo firme e demonstrando melhoras em sua forma. Vem de uma corrida de reaparecimento e agradou muito a sua atuação, quando foi terceiro para Emoeté e Bisturi; agora, melhor preparado, pode levar a melhor no final. GRAN CHACO, com J. Marins, passou 1.200 em 82", correndo muito pouco. Pouco deve pretender. JULY SEVENTH, com um Lad, fêz duas partidas de 360 na manhã de sábado marcando para a segunda 23"3/5, correndo regularmente. E' todo baleado este animal, mas se nada sentir tem alguma chance de colocar-se, nesta carreira.

5.ª CARREIRA

GUARUMAN, com Calleri, passou a volta fechada 2.040, metros em 131"2/3, e a milha final em 103"3/5, correndo muito firme; partiu muito veloz, finalizando ainda assim com boa disposição. Guaruman melhorou nas mãos de Milton Aguiar, podendo perfeitamente repetir a sua derradeira vitória na turma, quando deixou Bom Destino em 6.º lugar. LUMIAR, com Caio Brito, trabalhou 1.600 em 105", correndo pouco. RAMON NAVARRO trabalhou no escuro e o fêz de maneira a ter muita pretensão nesta carreira. O pupilo de Manuel de Souza, acaba de correr em turma muito forte e não fêz má figura; foi quarto para Homero, Panchito e Matador, chegando na frente de muita gente boa, que nesta turma seria a fôrça desta carreira. Deve, no entanto, temer o Bom Destino que anda metendo patas e em sua penúltima atuação deitou modéstia ou então não correu o que sabia. COJUBA, segundo seu treinador, não será apresentada. Marshall e Kurdo continuam com chance na carreira, principalmente este último que largou muito mal no sábado e não pôde aparecer no percurso. Anda muito bem e agora é uma das fôrças da carreira.

6.ª CARREIRA

MORATIN, com M. Lodi, galopou muito suave a distância de 1.500 metros tendo feito 106", carreirão. Anda muito bem este tordilho que pode sem surprêsa repetir a sua derradeira vitória que foi aliás muito bem recebida. ESTALO, com J. Araújo, demonstrando atravessar uma fase áurea de treinamento, passou na manhã de domingo 1.600 metros em 105"3/5, sem ser exigido em parte alguma do percurso. Estalo serve como um ótimo azar e vem de linda atuação por ocasião da vitória de Moratin. IDEALISTA, com R. Martins, trabalhou muito fácil a distância de 1.500 metros, tendo marcado 100"2/5, com bastantes reservas. Idealista está seguindo o velho refrão, "quanto mais velho melhor". Vai ser difícil derrotá-lo, nesta oportunidade, e cremos que dificilmente deixará o pupilo de Celestino escapulir a vitória nesta oportunidade. CUMBERLAND, cujo estado de treino é muito bom, aprontou na terça-feira, 360 em 21"3/5, ao lado de Andorra e chegou correndo muito bem. Cumberland também tem muita chance de ganhar esta carreira, pois quando perdeu para Idealista, largara muito mal e ainda colocou-se segundo. Está agora em condições de desforrar-se. JEQUITINHONHA, com H. Oliveira, trabalhou 1.400 metros em 90"3/5, correndo muito firme, demonstrando também ser possuidora de uma forma perfeita, e com o pêso pluma que leva é capaz de uma surprêsa.

CORRIDA DO DIA 15

1.ª CARREIRA

NEW YORK, com Pinheiro, passou 1.400 metros em 92", correndo muito firme e com reservas. N. York é o candidato do retrospecto, vindo de um segundo para Peran que acaba de colocar-se terceiro na turma de uma vitória. Em carreira normal, dificilmente perderá. NIGROMANTE e ITATY, continuam sendo os adversários mais perigosos, mas cremos que não dá para ameaçar-lhe a vitória. Borlantin e Zero, são fracos corredores e não vimos seus respectivos floreios.

2.ª CARREIRA

MORENINHA, com Macedo, trabalhou os derradeiros 1.000 metros em 66", vindo correndo de maior distância. Chegou com regular ação. OLENA, com U. Cunha, passou 1.200 metros em 79", correndo fácil e com sobras. Olena é uma das candidatas de maiores possibilidades de vitória nesta carreira depois de Oleta, que reputamos a fôrça. MARNE, com O. Castro, passou 1.300 metros em 85", correndo bem. Marne reaparece em boa forma e com chance na turma, podendo levar a melhor. Marne regula com Mahadi, o que quer dizer que sua chance é positiva. GANGORRA, com Chirino, passou 1.300 metros em 86"2/5, correndo bem tendo algumas sobras. Gangorra é um animal doente, não merecendo grande confiança, tanto pode colocar-se entre as primeiras, como pode entrar entre as últimas. Falam que em sua última atuação "não foi para nada", que seu piloto, jogara na dupla — Pigale e Oleta — vamos ver agora se as más linguas estão com a razão.

3.ª CARREIRA

EL SIROCCO, com Macedo, passou no escuro 1.400 metros em 91", correndo muito firme. Anda realmente em grande forma este cavalinho. Em corrida normal, dificilmente a vitória lhe escapará. GAFEUR, com Aleixo, trabalhou em parelha com El Gaucho a distância de 1.400 metros de serrada, tendo marcado 90", vindo Gafeur muito solicitado, e o companheiro de puro galope. Mesmo assim, é bom para Gafeur, que melhorou e agora poderá correr muito bem, conforme fêz quando estreou na Gávea, bem movido; é, no entanto um animal maluco, não se podendo contar com uma atuação cem por cento do filho de Trunfo; se resolver correr, tem chance, mas se manhetrar, o que é mais certo, nada fará. ORACI, com um Lad, passou sábado 1.400 metros em 91", correndo fácil, como sempre. Gostamos da última atuação de Oraci, quando seu piloto largou e o deixou correr até parar: se conseguir fazer o mesmo desta vez, vai dar muito trabalho aos rivais para derrotá-lo.

4.ª CARREIRA

ITAPORANGA, com Diaz e Gay Fox, com Chirino, juntos, florearam a distância de 1.000 metros, tendo a poldra "cozinhado" o cavalo desde o pulo até o final. Itaporanga demonstrou ser uma magnífica potranca da atual geração e muito irá alegrar aos seus criadores, nesta temporada. Pode continuar invicta, pois qualidades não lhe faltam para tal. EGÉA, com U. Cunha, trabalhou na grama 1.000 metros em 62" sem dar tudo. Egéa, vinha floreando ao lado de um potro seu companheiro de turma e perdia sempre para o mesmo, mas isso acontecia na pista de areia. Segunda-feira trabalharam juntos na grama e a potranca demonstrando ser mais gramática que arenática zombou dos esforços do companheiro que foi inapelàvelmente batido. Egéa não tarda a ganhar; agora porém, vai ter paciência que não é possível. DOÇURA, uma poldra paulista aos cuidados de R. Oliveira Filho, que se encontra alojada na Gávea desde segunda-feira à noite, é uma filha de Shah Roock e Batuta; estreou em Cidade Jardim, na corrida de 23 de fevereiro passado, e ganhou por mais de dez corpos, não partindo, porém, muito bem, tomando a ponta logo após a variante de Cidade Jardim, para ganhar disparada. Seu treinador leva-a na certa e julga que dificilmente perderá. QUILAIA, com J. Araújo, passou na grama 1.000 metros em 60", derrotando a Quica por uns quatro corpos, demonstrando haver melhorado muito após a apresentação de estréia, ocasião em que não partiu muito bem, tendo por isso feito uma má figura. Esperam agora os seus responsáveis, que Quilaia possa corresponder o alto conceito em que é tida no seu Stud. BELEZA, estreante, aos cuidados de Celestino Gomez, que a vem trazendo com muito cuidado nos exercícios, floreia sempre muito suave, tendo segunda-feira na grama, com R. Martins passado 1.000 metros em 64"2/5, correndo muito suave. Porém, anteriormente, em partidas curtas, demonstrou ser dona de uma velocidade apreciável. Como se trata de uma estréia e em uma companhia um tanto aborrecida, reputamos a chance de Beleza um tanto fraca: aguardemos as futuras apresentações desta poldra e verão que terá utilidade nas pistas.

5.ª CARREIRA

ONÉA, com P. Tavares, floreou no escuro e segundo nos informaram, a tordilha de Mario de Almeida, marcou 90" para os 1.400 metros, deixando muito boa impressão. Consignamos aqui este floreio com as nossas reservas, pois não vimos a tordilha trabalhar, por ser noite fechada. Anda bem a filha de Monita e vai correr muito. MANIMBE', com Pinheiro, passou 1.400 metros em 89"4/5, correndo regularmente. Manimbé terá uma carreira contrária, dada a presença nesta prova de animais velozes. MARROQUINO, com Calleri, trabalhou 1.400 metros em 91", com regular final. Não gostamos de Marroquino e achamos apenas regular a sua chance nesta oportunidade. MAKI, com A. Neves, floreou na manhã de domingo a distância de 1.400 metros em 89"3/5, correndo muito firme nos metros finais. Maki vai reaparecer ainda falho de forma, mas a turma é muito camarada e só na classe o filho de Formasterus domina o lote. Pode perder para os adversários dada a falta de aguerrimento que apresenta, no presente momento. EL GAUCHO, com Tinoco, passou 1.400 metros de seta errada e marcou o bom tempo de 90", finalizando com muitas sobras o exercício. Anda "voando" este "pingo" do Adair e não fazendo balda pode aparecer no final correndo muito e surpreendendo a turma. ALGARVE, com J. Ullôa, trabalhou 1.400 metros em 90"2/5, muito firme. Anda bem o Algarve, mas na areia não acreditamos que possa ameaçar com êxito os favoritos.

6.ª CARREIRA

HACIENDA, com Diaz, floreou muito suave a distância de 1.500 metros em 101". Hacienda é a fôrça da carreira, em relação da sua derradeira apresentação que foi magnífica, pois partindo fora de corrida e seu piloto sentindo-se mal, ainda foi segundo, a cabeça de England, ameaçando sèriamente a vitória da defensora do Stud Seabra. JONCLIS, com Calleri, trabalhou a semana passada 1.400 metros em 93", correndo regularmente. Jonclis, tem que ser trabalhada forte quinze dias antes de correr, pois é uma égua muito delicada; achamos, porém, a sua chance fraca nesta carreira. NIKOTA, com Ullôa, floreou cêrca das 8 horas e vinte e cinco minutos da manhã de domingo, quase ao fechar a pista; Nikota passou a distância de 1.300 metros em 84"3/5, agradando muito o seu arremate. Nikota vai estrear na Gávea em condições de produzir muito boa atuação, podendo ameaçar sèriamente a posição da favorita Hacienda. STARWAY, com J. Ullôa, trabalhou no sábado 1.300 metros em 85" com sobras. Starway reaparece em grande forma, e, como regula com a England, tem muita chance de fazer sua a vitória. MISS JUDY, com R. Filho, trabalhou 1.300 metros em 86", com sobras e sem empregar-se a fundo. Miss Judy partindo bem pode dar um susto nas rivais e ganhando, sua poule será acima de sessenta cruzeiros.

7.ª CARREIRA

IRAK, com Chirino, trabalhou domingo 1.500 metros em 100"2/5, com ação muito fraca. Não nos agradou o floreio desse animal. ESPADARTE, com U. Cunha, trabalhou 1.500 metros em 100"2/5, correndo muito pouco. Tem pouca chance o pupilo de Edio Coutinho, que parece não andar muito bem. MARACAJÚ, com um Lad, passou 1.400 metros em 92"2/5, correndo firme e com sobras. Reaparece o Maracajú em novas cocheiras e nas mesmas condições em que andou correndo, tendo assim grande chance de fazer sua a vitória. MUJIQUE, com um Lad, passou 1.200 metros em 84" com muito má ação. Anda mal este cavalo que pelo floreio não está no páreo.

8.ª CARREIRA

LUISIANA, com Portilho, floreou 1.300 metros em 85"2/5, correndo firme. Obteve a complascência do "start" para reaparecer e esperamos que nas cintas se porte bem; se tal acontecer e partir bem, vão suar o pêlo para derrotá-la. MARATY, com R. Martins, floreou 1.300 metros em 85" com muitas sobras. Maraty reaparece muito bem e pela sua última corrida é uma das fortes candidatas à vitória, desta vez. BERGAMOTA, com Linhares, passou 1.300 metros em 86", correndo muito pouco. Não gostamos da sua ação final que foi bastante débil. DAMARENA trabalhou 1.300 metros em 87", com pouca ação. Achamos que sua figura nesta carreira será mera decoração.

ANULAÇÃO DOS AUMENTOS

E AS "FILAS" CONTINUAM

Os preços aumentaram, mas o número de ônibus não

Hoje ou Amanhã Aumento Também Para os Bondes

Vital Falará Primeiro Com Getúlio Vargas — Reunião Para Tratar do Assunto —

Substituindo o prefeito Vital, o sr. Oscar Saraiva prestou informes ontem sôbre o aumento das passagens de bondes, afirmando que ainda ontem o Prefeito não tinha assinado o ato e que, segundo podemos adiantar, deverá ser assinado hoje ou amanhã, depois da audiência do sr. João Carlos Vital com o Presidente da República, também hoje ou amanhã.

O CASO DOS BONDES

Ao prestar as declarações que abaixo transcrevemos, o sr. Oscar Saraiva vinha de uma reunião com o sr. João Carlos Vital e com o sr. Alim Pedro, secretário de Viação e Obras, na qual se estudou longamente o caso da majoração do preço dos bondes.

NÃO HA' JEITO

O procurador da Prefeitura deu a entender que não há como evitar o aumento do preço dos bondes, afirmando, logo depois de informar que ainda não havia ato do Prefeito à respeito, que "as impugnações que se pretendem fazer à majoração de preços destinados a atender ao aumento de salário, importariam em dar à lei 1522 efeito retroativo, uma vez que a mesma entrou em vigor à 28 de fevereiro passado, e o acordo homologado pelo Ministério do Trabalho a 24 de janeiro".

PRECEDENTES

— Ora, prosseguiu o sr. Oscar Saraiva — a lei não retroage para ofender o ato juridico em suas consequências. Não vejo, portanto como, do ponto de vista juridico, se possa oferecer qualquer impugnação ligitima. De resto, os ministros da Agricultura e da Viação, cumprindo o despacho do presidente da Republica, já determinaram as majorações relativas aos fornecimentos de gás e energia elétrica, que, no mesmo acordo, foram deliberados.

leofasde- ctgCSou

VAI AO PRESIDENTE

Podemos adiantar, com absoluta segurança, que o sr. João Carlos Vital, tendo em vista a má repercussão alcançanda pelo aumento do preço dos ônibus, somente assinará o aumento das passagens dos bondes depois de conferenciar com o presidente da República, o que deverá fazer ainda hoje, ou amanhã.

EXPECTATIVA

Por seu lado, os empregados das emprêsas de carrir urbanos desta capital acompanham inquietos a dança do processo, de cuja solução depende o seu aumento de salário. Ainda ontem enquanto o prefeito discutia a questão com o secretário de Viação e o diretor do Departamento de Concessões, uma comissão de trabalhadores aguardava o resultado, na sala de espera, dali só arredando pé depois de conhecido o ponto de vista do Prefeito.

Deixaram a Calça

Durante a madrugada de ontem os indrões penetraram no predio n. 46 da rua Barbosa da Silva, residencia do sr. Bruno Pedro Fander, e de lá furtaram 19 mil cruzeiros que se encontravam no bolso de uma calça.

Os larapios tiveram a consciencia de deixar a calça.

EXPÕE

O Major Ramiro, ao lado do Presidente Carlos Brandão, falando na Associação Comercial

Debatida a Legalidade do Ato Na Reunião do Secretariado

FAZENDO CONFUSÃO EM PREJUIZO DO POVO – COMPETÊNCIA DA C.O.F.A.P. – "PASSAGENS ÚNICAS"

Embora tenha tratado, como informa a nota oficial, do aumento do pessoal, podemos adiantar que na reunião de ontem do secretariado municipal foi discutido demoradamente o aumento de passagens dos ônibus, tendo o prefeito Vital considerado que o Departamento de Concessões exorbitou de suas atribuições. Nessa ocasião, segundo nos adiantou pessoa bem informada, o prefeito aventou a possibilidade de anular o aumento dado às empresas de ônibus. Mais tarde, porém, falando aos jornalistas no Gabinete do Prefeito, o sr. Oscar Saraiva, Procurador da Prefeitura, defendeu a legalidade do ato, chegando mesmo a afirmar que a Prefeitura atendeu, apenas, a uma sentença que, a seu ver, tinha fôrça de lei.

OS MOTIVOS DO EXAME

Dois foram os motivos que levaram o prefeio e seus secretarios a reexaminar a questão, embora sem ter chegado ainda a uma conclusão. O primeiro, em virtude de ter o Departameno de Concessões exorbitado, confessadamente, de suas atribuições. O prefeito, em seu decreto de 1 de março, autorizou a concessão do aumento para o fim unico de atender às novas despessa das empresas com o aumento de salarios dos despachântes, tr. cadores e motoristas.

O Departamento ampliou a majoração, a fim de atender, tambem, ao reaparelhamento geral das empresas.

O segundo motivo foi a clara ilegalidade do decreto do sr. João Carlos Vital, em face da lei 1 522, que criou a COFAP.

No artigo 9º, paragrafo unico, da lei, ficou estabelecido que nenhuma tarifa, inclusive as de Transporte de Passageiros por veiculos de qualquer natureza, poderia ser alterada sem anuencia da COFAP.

CONFUSÃO COM SACRIFICIO DO POVO

Enquanto se discute a legalidade ou não do ato, se teria ou não o Departamento de Concessões exorbitado de suas atribuições, faz-se confusão propositadamente em torno do assunto, procurando defender o ato do Departamento de Concessões que estabeleceu "passagens unicas", favorecendo determinadas empresas em aumentos de mais de 100%.

Senão vejamos, para argumentar apenas com uma linha de ônibus, a 106: anteriormente, esta linha, Lins Vasconcelos-Urca, fazia o percurso dividido em duas seções: Urca-Estrada de Ferro e Lins Vasconcelos-Lapa. Na primeira a passagem era de Cr$ 1,50 e, na segunda, Cr$ 2,00. No reajustamento de tarifa, o DC resolveu estabelecer um preço unico: Cr$ 3,00. Com isso, atendendo-se a que, nas horas de maior movimento ninguem vai de Lins Vasconcelos a Urca, ou vice-versa, temos: um ônibus lotado, nos limites estabelecidos, dá a empresa Cr$ 240,00, contra Cr$ 120,00 anteriormente arrecadados nesse mesmo percurso. Em sentido contrario, temos que a empresa recolhe igual importancia, contra Cr$ 160,00 anteriormente obtidos.

Apesar dessa disparidade de tratamento, afirmou ontem o Procurador Saraiva que a medida veio atender aos interesses da população e que, em se tratando de coisa julgada, não restava ao prefeito senão cumprir o acordão da Justiça do Trabalho.

Acontece, porem, que a Justiça do Trabalho, conforme bem frisou o ministro Carvalhais no julgamento do dissidio dos aeronautas, não tem competencia para determinar revisão de tarifas, nem poderia determinar a revisão. A mesma foi acordada em reunião ocorrida no Departamento Nacional do Trabalho, do MTIC, entre os dois sindicatos, o de empregados e empregadores, com a assistencia do sr. Roque Ferrer diretor daquele departamento e do representante da Prefeitura. Nessa opotunidade, deveria ter sido examinada a competencia ou não da Prefeitura em conceder aumento das tarifas.

O sr. João Carlos Vital, contudo, não quis formar qualquer deliberação, ontem, ficando de estudar melhor a questão. E para dar uma explicação pública sôbre os motivos da reunião secreta do Secretariado, fêz distribuir, pelo Gabinete, uma nota oficiosa sôbre os fins da reunião, declarando que "não obstante nada haver sido oficial ou oficiosamente informado pelo gabinete do prefeito, sabia-se que o assunto preferido, na reunião, foi o relativo ao aumento de vencimentos do funcionalismo municipal"...

O MANDADO DE SEGURANÇA

Em vista da flagrante ilegalidade do aumento, em face da lei que criou a COFAP, aumenta o interesse dos meios politicos ligados à Câmara Municipal, em requerer mandados de segurança, para anular a majoração.

COBRARÃO A DÍVIDA

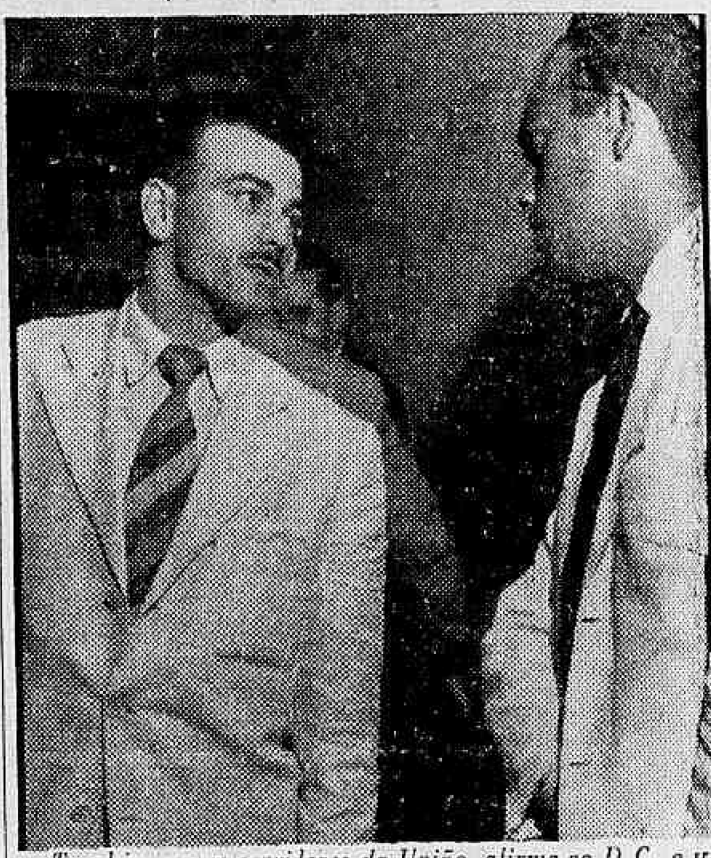

— Também somos servidores da União, afirma ao D.C. o sr. Lúcio Martins Loques, vice-presidente para os interêsses dos diaristas de obras

NÃO PAGAM OS ESTALEIROS O AUMENTO AOS MARÍTIMOS

Alegam Exclusão — Aumento Para os Trabalhadores no Comércio Armazenador — Novos Reajustamentos

Os estaleiros e empresas particulares não estão pagando o aumento de salários concedido aos maritimos sob a alegação de que a classe está excluida do acôrdo recentemente firmado. Alegam que atenderão ao aumento, desde que seja comprovada a obrigatoriedade dos estaleiros e empresas particulares em atendê-lo.

Por êsse motivo, os representantes do Sindicato Nacional dos Carpinteiros estiveram, ontem, com o ministro do Trabalho, comunicando o fato.

AUMENTO NO COMÉRCIO ARMAZENADOR

No D. N. T., realizou-se, ontem, mais uma mesa redonda entre os representantes do Sindicato dos Trabalhadores no Comércio Armazenador e da Administração do Pôrto do Rio de Janeiro, discutindo-se o aumento de salário da classe.

O superintendente do pôrto declarou que não tem poderes para aumentar as tarifas, a fim de atender às despesas com o aumento.

Ficou, então, resolvido que, como a elevação dos salários pretendida é de 50%, o administrador resolveria pedir ou não ao govêrno a majoração das taxas nessa base.

A MESA REDONDA DE AMANHÃ

Amanhã, no D. N. T. será realizada uma Mesa Redonda para examinar o pedido do Sindicato dos Trabalhadores de Energia Elétrica do Espirito Santo, de aumento de salário correspondente ao concedido ao "Grupo Light".

AUMENTO EM PETRÓPOLIS

No mesmo dia, e no mesmo local, o Sindicato dos Condutores de Veiculos Rodoviários de Petrópolis também debaterá o reajustamento de salários de sua classe.

Diario Carioca

12 PÁGINAS

O MÁXIMO DE JORNAL NO MÍNIMO DE ESPAÇO

SECÇÃO AZUL

Rio de Janeiro, Quinta-Feira, 13 de Março de 1952

Recusado um Aumento!

Não será aumentado o preço, no varejo, dos cigarros, até que haja alteração nas tabelas do imposto de consumo.

O fato ocorreu em virtude do Presidente da Republica ter aprovado a exposição de motivos do ministro da Fazenda, contraria ao aumento, sob aquela justificativa.

Depende o Bacalhâu Sòmente do Govêrno

Vinte Mil Caixas Para o Rio, Por um só Navio — O Que Pode o Povo Esperar Das Providências Das Autoridades — Uma Advertência ao Prefeito e à COFAP

O abastecimento de bacalhau durante a Semana Santa estará pendente apenas da eficiência dos serviços do Porto, de vez que só um navio prestes a chegar ao Rio traz sessenta mil caixas do referido produto — afirmou o sr. Luiz Brunet de Castro, falando ontem na sessão do Conselho Director da Associação Comercial.

ADVERTÊNCIA

Falando sôbre o assunto, quis o sr. Brunet de Castro alertar as autoridades, com especialidade o prefeito Vital, contra a hipótese de uma demora excessiva no desembarque da mercadoria, pois o navio aportará no Rio a 18 ou 19 do corrente, havendo necessidade de que a sua descarga se faça, no máximo, em dez dias, para que não ocorra o que tem acontecido com outras cargas, que se perdem pelo atraso na entrega ao consumo.

PRECEDENTES

Anotou o sr. Brunet de Castro dois exemplos. Primeiro o do navio Chaco, que, demorando a descarga, fêz que se perdesse um carregamento de cebolas, com prejuizos consideráveis para os produtores do Rio Grande do Sul, para o comércio carioca e para os consumidores em geral.

Agora existe o caso do vapor "Petrus", entrado no porto do Rio a 27 de fevereiro e que só no dia 10 do corrente concluiu sua descarga no Armazem 25.

DEZ DIAS BASTAM

Concluindo suas informações em entrevista ao DIARIO CARIOCA, o sr. Brunet de Castro declarou que a sua advertencia, endereçada de preferência ao prefeito e à Cofap, tivera por principal objetivo defender o comércio de possiveis futuras acusações de estar escondendo o produto.

Do carregamento do "Belgrano", 20 mil caixas destinam-se ao Rio e as restantes 40.000 ao interior do país. Se, apesar das perspectivas de fartura de bacalhâu, não ficarem esclarecidas as responsabilidades, em última instância o comércio poderá ser inculpado de sonegação, por ignorância do grande público.

HAVERÁ UM RESPONSÁVEL

Sintetizando o seu pensamento, disse o sr. Brunet de Castro:

— Se faltar bacalhâu na Semana Santa, cumpre esclarecer que haverá um responsável, sim, mas, êste deverá ser procurado nas esferas administrativas e não entre os elementos do comércio.

VINTE DIAS

O mal previsto com algum pessimismo pelo sr. Brunet de Castro é o de que o navio fique emperrado pelas dificuldades na resistência e pelos obices opostos ao faturamento e outras formalidades burocráticas.

Exercícios de Tiro Real na Tijuca

Varios exercicios de tiro real, para verificação de material 75 8m de campanha e 37 mm A Aereo, serão realizados nos dias 19 e 20 do corrente, das 8 às 11,30 horas, na Barra da Tijuca (Restinga de Jacarepaguá), numa área comprendida entre os meridianos que passam pela Fonte do Mourisco e pelo Pontal de Sarnambetiba, numa profundidade de 10 milhas do litoral e numa altura de 2.000 metros.

Proibido Estacionar Caminhões no Centro

Solução Que Agradou ao Major, Obtida na Associação Comercial — Numerosas Sugestões, Apenas Uma Impressionante

A proibição de que se localizem grandes depósitos de mercadorias no centro da cidade, para evitar o congestionamento do tráfego no centro da cidade, foi a sugestão que mais impressionou o diretor do Serviço Nacional do Trânsito, major Ramiro Gonçalves, que ontem compareceu à Associação Comercial para ouvir, de seu Conselho Diretor, sugestões para corrigir defeito grave na circulação de veiculos, produzido pelos serviços de carga e descarga de caminhões de grande porte.

SUGESTÃO JABOUR

A indicação no sentido de se obter do comercio a solução natural do afastamento dos grandes armazens e depósitos de atacadistas, foi feita, quase involuntáriamente, pelo sr. J. Jabour, em meio aos debates. Não obstante o caráter incidental de sua sugestão, ainda no elevador o major Ramiro Gonçalves repetia, entusiasmado:

— Foi o proprio comércio quem nos deu a solução!

OUTRAS SUGESTÕES

Outras sugestões haviam sido anteriormente oferecidas pelos membros do Conselho da Associação Comercial, tentando evitar a proposição inicial do major Ramiro Gonçalves, que era a de se fazerem os trabalhos de carga e descarga em serviço noturno, para eliminar o problema de estacionamento, durante o dia.

Diversos oradores apresentaram ao diretor do Trânsito objeções ponderáveis, como a do horário do funcionamento das repartições públicas, das obrigações trabalhistas de remuneração maior dos trabalhadores competentes das equipes noturnas, do sistema de cobrança das tarifas da Central etc.

Após a sugestão Jabour, no entanto, o major Ramiro Gonçalves parece ter encontrado a chave do problema e daí por diante se desinteressou, visivelmente, pelo que disseram os demais oradores.

UM MEMORIAL

Ansioso por se despedir o major Ramiro acolheu com disposição muito favorável a sugestão do sr. Amilcar Cropalato no sentido de que a Associação Comercial realize um inquérito sôbre o problema de carga e descarga, oferecendo suas conclusões, a titulo de colaboração ao Serviço do Trânsito.

ÁREA PROIBIDA

Como conclusão de todo o trabalho, deverá resultar a proibição de carga e descarga de caminhões (dado um prazo para transferência dos armazens e depósitos) numa área que será limitada pela Praça Mauá e a Lapa, no sentido norte-sul e pela Praça 15 e a Praça Onze no sentido Leste Oeste, bem delimitado o perimetro, com discriminação de ruas, pelo Serviço do Trânsito.

OBRIGARÃO O GOVÊRNO A PAGAR SUAS PROMESSAS

Dirigir-se-ão ao Presidente da República os Diaristas de Obras — Nenhuma Confiança na Comissão Oficial Encarregada de Estudar o Aumento — Realidade Dos Preços

Os diaristas de obras do Serviço Público, em assembléia realizada ontem, deliberaram dirigir-se ao presidente da República a fim de cobrar a promessa feita, de que daria aumento de vencimentos não desprezando principalmente "os pequeninos". São os diaristas de obras os servidores mais desprotegidos de todo o sistema administrativo da República, não contando sequer com o amparo de leis de proteção ao trabalho, nem tendo órgão para o qual recorram em caso de despedida sem justa causa.

DESCONTENTAMENTO

Manifestaram-se os participantes da assembléia inteiramente contra o critério adotado pela comissão oficial encarregada de estudar o aumento dos servidores públicos, indicando que a mesma comissão quer se aproveitar da situação indefinida do pessoal de obras para complicar o problema e justificar uma conduta procrastinatória.

UMA COMISSÃO

A forma de cobrança das promessas presidenciais, segundo o decidido ontem, foi o envio de uma comissão para significar pessoalmente ao chefe do govêrno o descontentamento da classe ante a demora observada no andamento das soluções de que foi incumbida a Comissão oficial.

DE TODO O PAIS

Representações e telegramas de todo o país mostram, à evidência, a revolta geral dos diaristas de obras em todo o território nacional contra a alegação da Comissão oficial de aumento, segundo a qual haverá necessidade de uma demora maior para definir a sua situação juridica, de vez que êles, até hoje, não foram colocados sob a proteção de nenhuma lei de prevenção social.

DEPOIMENTO

Impressionante foi o documento da comissão de aumento de salários, de Bom Jesus de Itabapoana, descrevendo a sua dificil posição para enfrentar o aumento do custo de vida. Enumera o telegrama em causa as seguintes despesas: "aluguel de casa, Cr$ 600,00; feijão, Cr$ 9,00; arroz, Cr$ 6,00; banha, Cr$ 25,00; fubá, Cr$ 5,00; açucar, cristal, Cr$ 5,00; bacalhau, Cr$ 25,00; carne verde, Cr$ 20,00; manteiga, Cr$ 36,00; ovos, Cr$ 20,00; farinha de mandioca, Cr$ 6,00; batatas, Cr$ 6,00; legumes em geral, Cr$ 8,00; farmácia e médico, se não fôssem as amostras e as consultas gratis, estariamos desgraçados. Não temos nenhuma assistência social".

OS PEQUENINOS

O sentido geral da assembléia foi o de reclamar da Comissão que reconheça o pessoal de obras dentro do mais estrito principio definido pelo presidente da República, em seu discurso pronunciado quando recebeu no Catete a delegação dos servidores, anunciando que pretendia atender principalmente aos pequeninos. Não importa agora a definição abstrata que a comissão se pretende arrogar do que seja um diarista de obras perante o direito trabalhista. Preferem os trabalhadores que percebem seus salários dos cofres públicos a definição constitucional, maior que qualquer outra, de que são servidores públicos todos os que percebem dos cofres públicos.

O LIVRO DE PRESENÇA

Os representantes do Pessoal de Obras de todos os ministérios assinam o livro de presença da assembléia